DİĞER BAĞIMSIZ BAKANLAR İSTİFAYI OLUMLU KARŞILAMADI

Devlet Bakanı Akova istifa etti

- **Bir gece önce Ecevit'le görüşen Kılıç ve Karaaslan istifadan vazgeçti**

ANKARA (ÖZEL)
Hükümet içindeki anlaşmazlıklar sonunda su yüzüne çıktı ve Devlet Bakanı Enver Akova hükümetteki görevinden istifa etti.

MHP'ye geçeceği ısrarla söylenen Devlet Bakanı Akova'nın bir süredir hükümetle arasıda süren sorunların çözülemediği duyulmuş, bu gazete haberlerine de yansımıştı. Ancak altılardan diğer iki bakanın Akova'nın tek başına istifasını karşı çıktıkları ve birlikte istifa etmek için Akova ile temas kurdukları öğrenildi.

Öte yandan Akova'nın istifa kararı verdikten sonra Bakanlıktaki eşyalarını toplayarak yakın dostu olan bir AP milletvekilinin Çankaya'daki evine gittiği öğrenildi. Bu konuda bilgi ve-

* * *
Aydınlık
Kuruluş yılı: 1921
Kurucusu: ŞEFİK HÜSNÜ
BÜTÜN ÜLKELERİN İŞÇİLERİ VE EZİLEN HALKLAR, BİRLEŞİN!
PERŞEMBE
31
MAYIS 1979
500 KURUŞ

U-2'lerin görüşüldüğü Milli Güvenlik Kurulu toplantısının sonucu açıklanmadı

Ecevit U-2 için Sovyetler'den belge gelmedi dedi

Yüksek düzeydeki bir dışişleri yetkilisi "U-2 konusu çoktan bitti U-2' leri uçuracağız" şeklinde konuştu

ANKARA (ÖZEL)
Dün Ankara'da yapılan Milli Güvenlik Kurulu Toplantısından çıkarken gazetecilerin sorularını cevaplandıran Başbakan Bülent Ecevit Sovyetlerin tutumuyla ilgili resmi bir belgenin kendilerine ulaşmadığını söyledi.

Bilindiği gibi, ABD, Rusya ile iki hafta sonra imzalayacağı SALT 2 Anlaşmasının denetlenmesi amacıyla, U-2 Casus Uçaklarının Türkiye üzerinde uçurulması için Türkiye'ye resmen başvurmuştu. Hükümet bu başvuru üzerine bu konuda Sovyetlerin

(Devamı sa.7, sü.6'da)

Alman basını Türkeş'in sınır dışı edilmesini istedi

- Yazar Ingeborg Drewitz: "Türkeş'in görüşleri, Türkiyeli işçilerin siyasi durum ve taleplerine tamamen ters düşer"

Baha Targün Frankfurt' tan bildiriyor

Almanya'da yayınlanan birçok günlük gazetenin bildirdiğine göre 25 Mayıstan beri Almanya'da bulunan Türkeş, tanınmış yazarlar tarafından istenmeyen adam ilan edildi. 29 Mayıs tarihli Frankfurt gazetelerinde yer alan haberlere göre Türkeş'in bir takım gizli işler çevirmek ve Almanya'daki taraftarlarını kışkırtmak amacıyla Almanya'ya geldiği ve herhangi bir resmi ziyaretin söz konusu olmadığı bildiriliyor. Ayrıca Türkeş'in hükümeti devirmek için giriştiği eylemlere Türkiye dışında da hız verdiği ve esas olarak da bunun için Almanya'da bulunduğu belirtiliyor.

Frankfurter Rundchau ve Frankfurter Algemaine gazetelerinin haberlerine göre Türkeş'i istenmeyen adam ilan eden yazarlar, Türkeş'in yüzlerce cinayetin faili olan bir örgütün başı olarak cinayetlerden sorumlu olduğunu ve derhal Almanya'dan sınırdışı edilmesi gerektiğini vurguladılar.

Federal Almanya hükümetine çağrıda bulunan yazarlar Türkeş hakkında ayrıca terörist bir örgütün yöneticisi olması nedeniyle de cezai dava açılmasını talep ettiler.

(Devamı sa.7, sü.3'de)

ankara havası

Dananın Kuyruğu

Nuri Çolakoğlu

Haberin ucu CHP Kurultayında gözüktü: "Akova istifa edecek ve MHP'ye girecek". Bu haber bizim gazetede yayınlanırken CHP Kurultayının üçüncü günü de Akova'nın kutlama telgrafıyla açılıyordu. Ertesi gün de bir başka gazetede Akova'nın yalanlaması çıktı. Buraya ka-

(Devamı sa.7, sü.9'da)

Acilciler Kayseri'de iki Iraklıyı öldürdüler

- Beş ilde beş yurttaş hayatını yitirdi
- Seydişehir' de 41 kişi tutuklandı
- Kocabaş Hücresinden Hulusi Avşar da tutuklandı

Niyazi Terzi Noordvikerhoot 'dan bildiriyor

NATO Dışişleri Bakanları Bahar Toplantısında konuşan

Luns:"Rusya Avrupa'yı yıkmaya çalışıyor, buna bir cevap bulmalıyız"

NATO'nun 30.kuruluş yıldönümüne rastlayan NATO Dışişleri Bakanları Bahar Toplantısı Hollanda'nın Lahey yakınlarında Noortwijkerhout Köyünde başladı. İki

(Devamı sa.7, sü.8'de)

IMF görüşmelerinden önce

YENİ ZAMLAR IMF' YE TEMİNAT NİTELİĞİNDE

EKONOMİ SERVİSİ
IMF ile görüşmelerin başlamasına pek az bir zaman kala bazı ürünlerin fiyatlarına yüksek oranlarda zamlar yapıldı. Oto lastiği ve makarnayla başlayan zam dizisi

(Devamı sa.7, sü.7'de)

BAŞYAZI

U-2' lerin uçuşu barışa hizmet ediyor mu?

TÜRKİYE'NİN iki büyük partisi, U - 2 konusundaki görüşlerini açıkladılar. Ecevit'e göre, bu uçakların semalarımızda uçması barışa hizmet ediyor. Demirel'e göre ise U - 2'ler uçabilir ancak bu, Sovyetler'i kızdıracağından ülkemiz için tehlikelidir. Sovyetler'i kışkırtacak tutumlardan kaçınmak gerekir. Ecevit de Demirel'in hissiyatına tercüman olarak, Sovyetler'den onay alınması zorunluluğunu belirtiyor.

Ecevit'in ve Demirel'in sözlerine bakarsanız ikisi de U - 2'ler konusuna "barışçı" iddialarla yaklaşıyorlar. Onların politikası Sovyetler'i kız-

(Devamı sa.7, sü.9'da)

Aydınlık

Ragıp Duran Kahire' den bildiriyor

Mısır-İsrail sınırının açılması sorunu 4 Haziranda ele alınacak

3. SAYFADA

İsrail Güney Lübnan' a yeniden saldırdı

BEYRUT (AA)
İsrail Birlikleri Lübnan Falanjistlerle birlikte dün sabaha karşı Lübnan'ın orta bölgelerine yeniden saldırıya geçti.

İsrail birliklerinin saldırısı sırasında 5 kişinin öldüğü ve Hermon Dağı eteklerinde BM Barış Gücü askerlerinin bulunduğu bölgeye düşen mermi-

(Devamı Sa. 7 Sü. 2'de)

Devrimci Bank-Sen İstanbul Bankasında sözleşme imzaladı

İSTANBUL (ÖZEL)
İstanbul Bankası ile Devrimci Bank-Sen arasında bir süreden beri devam eden toplusözleşme görüşmeleri sonuçlandı.

(Devamı sa.7, sü.1'de)

Köylüler Tekelin almadığı tütün balyalarının üzerine oturup poz verdiler. "İşte böyle" dediler. "Bir kişinin evinde bu kadar tütün bekliyor. Bizim öyle betondan depolarımız yok. Tütünler küfleniyor, çürüyor."

SIGARA KITLIGINDA TÜTÜN ÇÜRÜTÜYORUZ

Tekel almayınca, Bergamalıların binlerce tütün balyası ellerinde kaldı

IZMİR (ÖZEL)
Bergama köylerinde binlerce tütün balyası, hâlâ teslim alınmadığı için, köylüler perişan durumda. Bağnos, Alibeyli, Ayas, Bölcük ve daha birçok köyde, tekelin "depom yok" diyerek almadığı tütünler çürümeye terkedilmiş durumda. Köylülerin defalarca tekele müracaatta bulunmalarına rağmen, Bergama

(Devamı sa.7, sü. 3'de)

Bu sefer de AP' liler Meclisi boykot etti

ANKARA (ÖZEL)
Önceki günkü oturumda AP'li Millet Meclisi Başkanvekili Şevket Doğan'ın tutumunu protesto ederek CHP'lilerin Meclisi terk etmesiyle başlayan olaylar dün de devam etti.

Sosyal Güvenlik Bakanı Hilmi İşgüzar hakkında verilen gensoru önergesinin hangi gün görüşü-

(Devamı sa.7, sü. 3'de)

Demirel, Hollanda' daki MHP örgütüne kutlama mesajı gönderdi

NİYAZİ TERZİ (AMERSFOORT)
MHP'nin Hollanda'daki örgütü olan Hollanda Ülkücü Türk İşçileri Derneği'nin Genel Ku-

(Devamı sa.7, sü.7'de)

Kadın ticareti yapan MHP liler yakalandı

HABERİ 4. SAYFADA

KAYSERİ (ÖZEL)
Kayseri'ye bağlı Pınarbaşı ilçesinin Pazarören kasabasında geçen dönem adaylığını koyan MHP'li Servet Ak ve arkadaşlarından Rasim İçoğlu, Yusuf Tunç, Tevfik Karaaslan kadın ticareti yaptıkları gerekçesiyle tutuklandılar.

Rasim İçoğlu, Yusuf Tunç ve Tevfik Karaaslan'ın bundan bir süre önce Nigar Torun isimli bir lise öğrencisini kaçırdıkları ve Pazarören kasabasına getirerek buradaki Servet Ak adlı şahısla birlikte genç kızı satmak için sahte nüfus cüzdanı çıkardıkları öğrenildi.

Edindiğimiz bilgilere göre komandoların Pınarbaşı'ndan aldıkları sahte nüfus cüzdanı, kendilerine belediye reisi Kadir Akman tarafından ve-

(Devamı Sa. 7 Sü. 2'de)

K.Maraş Davasında istenen idam sayısı 330' a çıktı

HABER MERKEZİ
Geçtiğimiz yılın aralık ayında çok sayıda yurttaşın hayatını yitirdiği, 917 konut ve işyerinin yakılıp yıkıldığı, Maraş olaşlarıyla ilgili olarak ek iddianame hazırlandı.

Hazırlanan ek iddianameyle birlikte haklarında idam cezası istenen sanıkların sayısı 304 den 330 a yükseldi.

6 Askeri savcı tarafından hazırlanan eki ile birlikte 240 sayfadan oluşan iddianamede 592 si tutuklu 803 sanık hakkın

Tarım kesiminde asgari ücret: 160 lira

4. Sayfada

Canları sırtlarında Suruçlular...

"Süleyman" buğday ekti. Adı mahkuma çıktı. Ekin tarlada kalacak.

Suruç'un fakir köyleri 60-70 milyona satılıyor

Kemal Demirel- Ali Tokatlı

Köyler çamurdan yapılmış yere batmış gibi duruyor evler. Tek kapıları, küçük pençeleri var. Bazıları da kubbe gibi.

Hatırlayacaksınız geçen sene Urfa'da bir köy satılığa çıkarılmıştı. Satılığa çıkarılmıştı da gazetelere ilanı verilmişti. Bilmem ne kadar hanesiyle, bilmem ne kadar davarla, büyükbaş hayvanla ve insanlarıyla birlikte satılıktır diye. Urfada arazi değil, köy sa-

(Devamı sa.7, sü.1'de)

SOL nasıl birleşecek ?

Aydınlık meclisi

Ödemiş'ten bir ilkokul öğretmeni yazıyor:

Zorbalarla birleşilebilir mi?

Ben Doğu Anadoludan gelen, Ödemiş'te görev yapan TÖB-DER üyesi bir öğretmenim.

Aydınlık Meclisinin açtığı "Sol Nasıl Birleşecek" adlı tartışmaya ben de bölgemdeki olayları anlatarak katılmak istiyorum. Şimdiye kadar "Meclis"teki birçok yazıyı takip ettim. "Bölücülük" tartışmalarının yoğun olduğu bu sırada kendine devrimciyim diyen tüm arkadaşlara yararlı olacağını ümit ederek yazıyorum.

Daha düne kadar (Doğuda iken) Özgürlük Yolu ve bir ara DDKD'nin görüşlerine sempati duyuyordum. Doğudayken bu görüşlerin yanlış olduğunu kavramak biraz zordu. Çünkü ırkçı-şoven açıdan bize yaklaşıyorlardı... Fakat tayinim Batıya çıktığında bu görüşler hakkında kuşkular belirmeye başladı. Neyse fazla uzatmadan TÖB-DER'deki olayları anlatayım.

Aybaşlarında maaşlarımızı TÖB-DER'den alırız. O gün uzaktan yakından bütün öğretmenler maaş almaya gelir. İşte yine böyle bir aybaşı (2 Mayıs) günü maaş alırken TÖB-DER'de bir kıpırdanma başladı. Merak ettiğim için ne olduğunu sordum. Bir öğretmen arkadaşı tehdit ediyorlardı. Tehdit edilen arkadaş TÖB-DER'den görüşlerinden dolayı ihraç edilmişti. Aydınlık'ın görüşlerini savunduğundan bu arkadaşa 4. Olağan Genel Kurulda savunma hakkı tanınmamıştı. Halbuki tüzüğün 11. maddesi "TÖB-DER'den ihraç edilen öğretmenler Genel Kurulda kendini savunur" der. Olaya dönelim. "Niye arkadaşı tehdit ediyorsunuz" diye sorduğumda "Bak arkadaş sen Doğulusun, bizim seninle bir işimiz yok. Bizim işimiz Maocularla" dediler. O zaman kendilerine "Yaptıklarının yanlış olduğunu fikirlere saygı gösterilmesi gerektiğini görüş ayrılıkları varsa tartışarak halledebileceklerini anlattım. Fakat "Sen belanı mı arıyorsun" gibilerinden tehditvari davranmaya başladılar. Bense, "Geçen yıldan beri arkadaşa uyguladığınız zorbalığı görüyorum. Bunu arkadaşa faşistler bile yapamıyor, siz nasıl yapabiliyorsunuz" dedim. Vay!.. Sen misin böyle diyen: Ben de "Maocu" oluverdim. "Biz de seni izliyorduk zaten. Bu işlerin içine fazla girmeseydin Maocuların dersini vermistik şimdiye kadar" dediler. Bu ara bütün öğretmenler ve yaşlı babam olayı yakından izliyordu. Doğulu olduğu için babamı kandırmaya kalktılar. Fakat babam onların yanlış olduklarını kavramıştı. "Bu öğretmen maaşını nereden alacak? Sizin yaptığınız devrimcilik değil. Devrimcilik oğlum ve arkadaşlarının davranışıdır, isteseler sizi burada döverler, fakat işte bunlar devrimci çünkü olay çıkarmak istemiyorlar. Siz böyle yaparsanız sağcılar kazanır" dedi. Babamın sözlerinden sonra "Sen de Maocusun, pis Maocu gibi küfürler savurmaya başladılar bana da.

İstesek onlara güzel bir ders verirdik, en az onlar kadar gücümüz vardı. Öğretmenlerin çoğu bizi destekliyorlardı. Ben onlara "Bu yaptığınız TÖB-DER'e zarar verir, hatta kapanabilir, TÖB-DER'i kapatmak mı istiyorsunuz" dediğim zaman "Kapanırsa kapansın, yeter ki biz o Maocuyu dövelim" dediler. Ben de arkadaşa yapılmış her hareket bana da yapılmış sayılır. Karşınızda ben de varım" dedim ve bütün arkadaşlara "Saldırırlarsa aktif bir şekilde kendimizi savunalım, bir daha saldırıya cesaret edemesinler" diye seslendim. Durumu anlayan ırkçılar saldırmaya cesaret edemediler.

Sizlere soruyorum: DDKD ve Özgürlük Yolcularının bu hareketine devrimcilik denilebilir mi? Zorbalarla birleşilebilir mi?

Olayı sizlere anlattım. Bu onların yaptığı ilk ve son hareket değil. Birçok meselede öğretmenlere saldıran bu zorbalar gittikçe teşhir olmaktadırlar. Çünkü düne kadar ben de onlara sempati duyuyordum. İki senelik tecrübem sonucu onların devrimci değil, ırkçı birer zorba olduğunu kavradım.

Eğer kaba kuvvet ve zorbalık insanı devrimci yapsaydı, ben de onların yanında yer alırdım.

Zorbalık dağıtıcı, hoşgörü, ikna ve fikirlere saygı birleştiricidir.

Yılmadan ikna edici olursak inanıyorum ki, sol birleşecek, zorbalar yok olacaklar ya da yapayalnız kalacaklardır.

Selamlarımı sunarım.

İsmi Bizde Saklı

FİKİR MEYDANI

GÜNDEMDE OLAN "MİLLİ DEVRİM" (2)

Mehmet Tekin

DÜN açıkladıklarımızın da gösterdiği gibi, bugün Kürdistan'da söz konusu olan "Milli devrim" değil, Sovyet Boyunduruğu tehlikesidir. Kawa sosyal-emperyalizm olgusunu okadar gözden kaçırmıştır ki, Rusya'nın şu veya bu şekilde desteğinde gelişen ayrılıkçılığı "milli devrim" olarak görebilmektedir.

Bütün gelişmeler bugün Kürdistan'da en temel meselenin sosyal-emperyalizmin boyunduruğu altına düşüp düşmemek olduğunu gösteriyor. Kürt akımlarında meydana gelen gelişmeler bu konuda başlıbaşına büyük bir göstergedir. Herhangi bir dönemde şekillenmeler o dönemin en temel meselesinin çerçevesinde olur. Mesela 1970'lerin başlarına kadar dünyada esas akım devrimdi. Çin'de Büyük Proleter Kültür Devrimi olmuştu. Asya ve Afrika'da milli kurtuluş ve devrim mücadeleleri gelişiyordu. İşte o zaman dünyadaki bütün gelişmeleri ve şekillenmeleri belirleyen esas etken buydu. Dünyanın her tarafında Marksist-Leninist partiler ortaya çıkıyor, dünya halklarının mücadelesi birbirinden etkilenerek gelişiyordu. Emperyalizm ise gittikçe daha fazla buhrana düşüyordu.

Gene 1960-1970 arasında Türkiye'de halkın mücadelesi gelişiyordu. Bütün gelişmeleri ve şekillenmeleri belirleyen halkın gelişen bu mücadelesiydi. Halkın mücadelesi geliştiği müddetçe devrimci hareket de sağlıklı bir şekilde gelişti. Revizyonizm tecrit oldu. Hakim sınıflar artan bir karışıklık içine düştüler. Emperyalizmin Türkiye üzerindeki boyunduruğuna önemli darbeler vuruldu. Ama ne zaman ki halkın mücadelesinin gelişmesi durdu ve gerileme başladı, o zaman devrimci hareketin sağlıklı gelişmesi durdu. Maceracılık ortaya çıktı, gelişmeye başladı. Revizyonizm gelişme imkanı buldu. Hakim sınıflar cephesinde ise karışıklık yerini nispi istikrara bıraktı.

Bu örnekler şunu göstermektedir. Herhangi bir dönemdeki gelişmeleri ve şekillenmeleri tam olarak anlamak istiyorsak, o döneme damgasını vuran temel etken nedir, ona bakmalıyız. Eğer bugün Kürdistan'da gerçekten "milli devrim gündemde olsaydı, bütün gelişmeler esas olarak bu milli devrime göre olurdu. Oysa bugün bütün gelişmeler Rusya'nın faaliyetlerine göre olmaktadır. Kürt örgütlerindeki bölünmelere ve gelişmelere değinmiştik. Kawa'nın bütün ümidini bağladığı geçici Komite, KUK'la ilişkisini sürdürmektedir. KUK'un geçenlerde dağıttığı bir bildiride ise Geçici Komite'nin Irak revizyonist partisi ile ittifak yaptığı yazılmaktaydı. Bugün mücadelenin en çok geliştiği yer durumda olan İran'da Talabani'ye yakın olan Kassemlu'nun partisi etkindir.

Bugün genel olarak Türkiye'de revizyonizm gerilemesine rağmen, Güney Doğu Anadoluda revizyonist milliyetçilik gelişmektedir. Türkiye'de genel olarak revizyonizmin gerilemesini olsun, Güney Doğuda revizyonist milliyetçiliğin gelişmesini olsun tamamen somut olgulara bakarak tespit ediyoruz.

Demirdöküm ve Erdemir işçilerinin Maden-İş'i kovmaları, en son Elsel ve Bebimod işçilerinin Maden-İş'ten istifa etmeleri, 1 Mayıs gösterilerinde TKP'nin içine düştüğü yalnızlık, çeşitli oda kongrelerinde TKP'nin durumunda görülen sarsılma. Türkiye'de revizyonizmin gerilemeye başladığının örnekleridir. Güney Doğu Anadoluda ise tam tersi bir gelişim vardır. Burada bir yandan Apocu çeteler güç toplarken, diğer yandan Şıvancılar gibi revizyonist milliyetçiler gelişmektedir. Diyarbakır'daki bütün kitle örgütleri bunların eline geçmiştir. Ve son bir sene içinde genel olarak gelişme kaydetmişlerdir. Aydınlar ve gençlik içindeki etkinlikleri daha da artmıştır.

Güney Doğu Anadoluda milliyetçi revizyonizmin gelişmesinde en temel etken, Rusya gibi süper bir devletin bölgede esas olarak ayrılıkçılığın ardına geçmesidir. Bu durumda bugün Kürdistan'da esas olanın ne olduğunu göstermektedir.

Denge Kawa'nın savunduğu "milli devrim" tezinin varacağı sonuçları ve Sovyet beşinci kolunun yaptıklarını karşılaştırırsak, bu tezin aslında kime ait olduğunu daha açık görürüz. Sovyet beşinci kolu Türkiye'nin emperyalizmin zayıf halkası olduğunu iddia ediyor ve iç savaş çağrısı yapıyor. Bugün "milli devrim"in gündemde olduğu tezi ile iç savaş çağrısı arasında özünde bir fark yoktur. Bu iki tespit de devrimin gündemde olduğu tespitini yapmaktadır. İkisi de mevcut devletin yıkılması tahlilini yapmaktadır. İkisi de Türkiye'de iç savaş görevini önüne koymaktadır. Yani tersinden ifade edersek bu iki tespit, iki süper devlete ve özellikle Rusya'ya karşı bütün Türkiye'nin birliğine karşı çıkmaktadır. Bütün bunlar "milli devrim" tezinin aslında kime ait olduğunu göstermiyor mu?

Denge Kawa'cılar koyu bir subjektivizm içindedirler. Onlar bütün bu gelişmeleri görememektedirler. Türkiye İran ve Irak arasındaki görüşmeleri bile "bu üç devlet Kawa'yı ve Geçici Komite'yi ezmek için görüşmelerde bulunuyor" şeklinde değerlendirecek kadar gerçeklerden kopmuşlardır. Onların bütün bu değerlendirmeleri Sosyal-emperyalist Rusya'nın faaliyetlerini gözardı etmelerinin sonucudur.

Ayrılıkçılık bugün Rusya'nın hizmetindedir

Kawacılar hem ayrı mücadele vereceklerini, hem de Rusya'ya karşı mücadele edeceklerini söylemektedirler. Bu mümkün müdür?

Aslında Rusya'nın bugün yürüttüğü faaliyetlere bakmak bile Denge Kawacıların söylediklerinin ne kadar boş olduğunu gösterecektir. Rusya bugün bölgede milliyetler arasında boğazlaşma siyasetini savunuyor. Onun bütün meselesi iç yıkıcılık yoluyla bölge ülkelerini zayıf düşürmek, parçalamak ve bu şekilde denetim altına almak olduğu için milliyetlerin birbirine düşmesi ancak Rusya'ya hizmet edebilir.

Esas mesele bugün esas tehlikenin Rusya'dan geldiğini kabul edip etmeme meselesidir. Hem esas tehlikenin Rusya'dan geldiğini söylemek, hem de bölgedeki milliyetlerle savaşı savunmak birbirleriyle bağdaşabilir mi?

Esas tehlikenin Rusya'dan gelmesi sadece bölgedeki halklar açısından değil, bölgedeki iktidarlar açısından da geçerlidir. Rusya bölgedeki iktidarları da yıkmak istiyor. Böyle bir durumda doğal olan Rusya'nın tehdidi altındaki bütün herkesin birleşmesidir. Ama Denge Kawa bunu yapmıyor. Denge Kawa bir yandan Rus tehlikesinden bahsediyor, öte yandan Rus tehlikesine maruz kalan güçlerin birbirleriyle kavgasını savunuyor. Bu durum aslında Denge Kawa'nın sosyal-emperyalist tehlikeyi yeterince kavramadığını göstermektedir.

Özetle söylersek ayrılıkçılık bugün Türk, Arap ve Farslara karşı savaşı öngördüğü ve bölge devletlerini yıkmayı hedeflediği için ancak Rusya'ya hizmet edebilir. Böyle olması kaçınılmazdır. Çünkü Rusya'nın vurmak istediği hedeflere vurmaktadır.

Ayrılıkçılık bugün bölge halklarına ve devletlerine karşı savaşı öngörüp, Rusya'ya hizmet etmekle kalmıyor, aynı zamanda feodalizmle uzlaştığı için bizzat Kürt halkını da bölüyor. Bugün bütün ayrılıkçı hareketler feodalizmle uzlaşmakta, Kürt köylülerinin toprak ve hürriyet mücadelesine sırt çevirmektedirler. Bizzat bu olgu Kürt'leri bölüyor. Ve Sosyal-emperyalizme karşı olan güçleri zayıf düşürüyor.

Denge Kawa ayrılıkçılık yolunda diretirse Rusya'ya hitmet etmekten başka bir şey yapmayacaktır. Nitekim ayrılıkçılık yolunda diretmesi bugün sosyal-emperyalist tehlikeyi ve bu tehlikeye karşı mücadele görevlerini görmemesine yol açmaktadır. "milli devrim" tezini savunmak bunun bir ifadesidir.

Sonuç:

Şimdiye kadar yazdıklarımızı şu şekilde toparlayabiliriz:

1 – Sosyal-emperyalizm bugün bölgemize yüklenmektedir. Sosyal-emperyalist tehlikeyi hesaba katmadan hiç bir meseleyi doğru olarak çözemeyiz. Özellikle bugün sosyal-emperyalizme karşı mücadele bütün meselelerin bağlı olduğu mücadele durumundadır.

2 – Rusya Kürt ayrılıkçılığının arkasına geçmiştir. Doğrudan doğruya Rusya'nın faaliyetlerinin bir sonucu olarak Güney Doğu Anadolu'da revizyonist milliyetçilik gelişmektedir.

3 – Bütün bunlar sonucu bölgemiz Rus boyunduruğu altına düşme tehlikesiyle karşı karşıyadır. Rusya giriştiği yıkıcılık faaliyetini gözlerden gizlemek için bölge ülkelerinde devrimin gündemde olduğu propagandasını yapmaktadır.

4 – Ayrılıkçılık bugün ne adla ortaya çıkarsa çıksın bölge ülkelerini ve halklarını birbirine düşüreceği için Rusya'nın karşısındaki güçleri bölecektir. Bundan dolayı Rusya'ya hizmet edecektir.

5 – Bugün görev Rusya'nın hegemonya tehdidine maruz kalan bütün güçleri birleştirmek için mücadele etmektir. En başta bütün milliyetlerden proleter devrimcilerin birliğini gerçekleştirmektir. Bütün milliyetleri Rus tehlikesine karşı birleştirip seferber etmek, bölge devletlerinin birliğini savunmak bugün temel meseledir.

BİTTİ

demokrat gözüyle

lütfü oflaz

Demek ki neymiş?

Proleter devrimcinin gayesi nedir?

Sosyalist devrimi gerçekleştirmektir.

Devrimci; bunun için mücadele eder, gerektiğinde bunun için döğüşür, bunun için ölür...

Peki İslâm mücahidinin gayesi nedir?

İslâmi devrimi gerçekleştirmektir.

Mücahit; bunun için mücadele eder, gerektiğinde bunun için döğüşür, bunun için ölür...

Nitekim İslâm Peygamberi Hazreti Muhammed de; bunun için mücadele etmiş, gerektiğinde de elde kılıç bizzat cenk etmiştir.

Günümüzde de İslâm devrimciliğinin en güzel örneklerinden birini, İran'da bir din adamı vermiştir.

Ayetullah Homeyni; bilindiği gibi, gayesi için mücadele etmiş, zindanlara girmiş, yerinden-yurdundan edilmiş ama asla yolundan dönmemiştir.

Sonunda da Amerikan emperyalizminin has adamı Şah Pehlevi'nin saltanatını yerle bir etmiş, İslâm devrimini gerçekleştirmiştir.

Fakat heyhat!

Sen misin İslâm devrimini gerçekleştiren?

Türkiye'de AP'liler, MHP'liler elbirliğiyle bu devrime tepki gösterdiler.

Hadi AP'liler neyse... Nihayet onlar Amerika'ya olan hayranlıklarını her fırsatta dile getirmektedirler...

Ama ya MHP'liler?

Ya, "Amerikan emperyalizmine hayır..." diye avaz-avaz uluyan ülkücüler?

Hani nerde, "Kanımız aksa da, zafer İslâmın" diyen ülkücü türküler?

Nerdeler sahi?

İşte İran'da bir dini lider kalktı, Amerikan emperyalizmiyle dişe-diş mücadele etti ve nihayetinde İslâm devrimini gerçekleştirdi.

Gerçekleştirdi ama bilumum MHP'liler, topyekün ülkücüler İslâm devriminin liderine diyediye "İhtiras bunağı..." dedi.

Şöyle bir karşılaştırma yapalım şimdi.

Homeyni kim?

Beş vakit namazında bir din adamı...

Diğeri, yani Şah Pehlevi kim?

Amerikan emperyalizminin eli-kanlı maşası...

Öyleyse gerçek bir İslâmcının kimin yanında ve kimin safında yer alması gerekli?

Elbette ki Homeyni'nin...

MHP'liler kimi destekledi peki?

Eski İran Şahı Pehlevi'yi...

Pehlevi'yi desteklemek demek, ne demek?

Amerikan emperyalizmini desteklemek demek...

Demek ki neymiş?

Lafa geldi mi; "Kanımız aksa da, zafer İslâmın" diyen MHP'liler, ülkücüler fiiliyatta Amerikan emperyalizmini desteklermiş...

Demek ki neymiş?

Ülkücüler, MHP'liler, "Kanımız aksa da zafer İslâmın" dememelilermiş...

Ya ne demelilermiş?

"Kanımız aksa da, zafer Amerika'nın..." demelilermiş!

Onlara ancak bu yaraşır.

HALKIN SESİ

GAZETEMİZİN SAHİBİ 45 MİLYON HALKTIR

ERZİNCAN

SAYIN BAŞBAKAN,

SAYIN ERZİNCAN MİLLETVEKİLİ

Tüpümüz yok, suyumuz yok, sel suyu içmekten çocuklarımızın ağzı yara oldu

SİZİN EVLERDEN NE HABER?

Bizler Erzincan'ın Ulalar köyünde yaşayan vatandaşlarız. 800 hanelik köyümüz aynı zamanda Erzincan'ın merkeze yakın en büyük köyüdür. Ama maalesef binlerce insanın yaşadığı köyümüzde aylardır bir damla içecek su bulamamaktayız.

Köyümüz su deposunda meydana gelen arızanın giderilememesi biz köy halkının, çocuklarımızın sel sularını içerek maalesef hastalanmalarına ve ağız burunlarının yaralarla süslenmesine yol açmaktadır.

Biz vatandaşlar, bir yanda tüp, mazot, gübre ve birçok gereksinmelerimizi bulamamakta iken bir de başımıza su derdi çıktı. 800 hanelik köyümüz Kerbela'ya döndü.

Yetkililere soruyoruz:

Biz vatandaşlar, tüp, mazot, gübre kuyruklarını mı bekleyelim? Sabahın köründe kalkıp işe mi gidelim, yoksa çevre köylerden, şehirden kova kova su mu taşıyalım?

Sayın Erzincan Milletvekili N.K. Sizler Erzincan'ın merkez ilçe seçimlerine geldiğinizde "Hani bir iki güne kadar suyumuz akacaktı? Eh, nasıl olsa dairelerinizin suyu akıyor değil mi?

Sayın milletvekili, başkanlar, Başbakanlar

Karnımıza bir kaşık sıcak yemek girmiyor. Bizim evlerimizde su yok, tüp yok. Sizin evlerinizden ne haber?

Bizler sabahtan akşamın körüne kadar kuyruklardayız.

Sizler ne yapıyorsunuz?

Siz, yöneticilerimiz şunu iyi bilin ki, sizi iktidara getiren, size umut bağlayan, ezilmiş, yoksul, cefakar halktır. Biz bunu biliyoruz. Ama sizler bu umudu kayıp etmektesiniz.

Bu umudu kaybeden bir daha kazanır sanmasın.

Bırakın parlamentoda birbirinizle uğraşmayı da, biraz da bizlerin, halkın derdini dinleyin. Halk bunu sizden bekliyordu. Düşünün ki seçim meydanlarında neler söylediniz? Düşünün halka ne sözler verdiniz? Hani "ak günler", hani "insanca halkça düzen". Öyle bir düzeni yaşamaktayız ki vatandaş bir kaşık sıcak çorbaya hasret. Tüp yok, tarlaya atılacak gübre yok, mazot yok. Bizim köyümüzde su da yok. Böyle düzene "insanca halkça düzen mi" denir? Sizin dediğiniz düzen bu muydu?

Vatandaş sizi vekil seçti, size oy verdikki derdimize çare olasınız diye. Nerede kaldı çare?

Seçim zamanı köylü efendi oluyor. Seçimlerden sonra unutuluyor. Efendilikten vazgeçtik, bari köyümüze su istiyoruz.

Ulalar Köyünden
Veli Bakır,
Dursun Şahin,
Murat Yeşilyurt,
Hacı Gedik,
Mehmet Kıçkanç,
Nusret Yıldız,
Veysel Ağaç

SILIFKE MERSİN

İnşaat işçisi Hasan Eser:

Demir ve çimento ortada yok, iş bulamıyoruz

Ömrüm boyunca inşaat işçiliği yapıyorum. Hemen hemen her hükümet zamanında bir karmaşıklık devam edip gidiyor. Piyasadan çay kalkıyor, şeker kalkıyor, sigara kalkıyor.

Peşinde bir zam geliyor, bir müddet bollaşıyor. Bir müddet sonra yine yokların arasına karışıyor, yine zam bekliyor.

Fakat son yedi, sekiz ay içindeki yokluk şimdiye kadar pek görülmemiştir. Çimentonun torbası 120-125 lira demirin kilosu 35-40 lira olmuş. Bu pahalılıkta bizim gibi fakirlerin ev yaptırması hayal oldu artık.

Bırakalım ev yaptırmayı, bu pahalılığa rağmen piyasada demir ile çimento bulmak mesele. Bir ay içinde ya on günlük ya da on beş günlük bir iş bulabiliyoruz. Bu kadar zamanlık işten de aldığımız para ancak cep harçlığımız oluyor.

Sayın yetkililer, devlet yöneticileri; bu memleketin kaderi hep yokluk mudur? pahalılık mıdır? Bunun hiç mi çaresi yok? Durmadan dışarıdan alınan yardımlar ne oluyor? Yoksa bu yardımlar gün be gün bizi biraz daha batakliğa mı sürüklüyor?

Yeter artık, hep parababalarının ve yardım gayesiyle her gün biraz daha kanımızı emmeye çalışan Rusya ile Amerika'nın ninnilerine kulak vermeyin. Biraz da fakir fukaraya kulak verin.

GERZE SİNOP

Yolumuz olmadığından sağlık görevlileri köyümüze uğramaz

Çocuklarımızın çoğu 1 yaşına basmadan ölür

Ortak sorunumuzu dile getirmek istiyorum. Köyümüz K.Çandağı köyü. Çandağı İsfendiyar Dağlarının güney yamaçlarındadır. Coğrafi bakımdan arazi dağlık. Toprağımız çok verimsizdir. Dört-beş parmak derinliğe indin mi altından kaya çıkar.

Çandağı köyünün gelir kaynağı tarım ve hayvancılıktır. Toprak çok verimsiz olduğu için bu iş karnımızı doyurmuyor. 100-150 teneke eken bir çiftçi 250-300 teneke karşılık alıyor. Emeğimiz boşa gidiyor. İhtiyaçlarımızı gidermek için gerekli olan parayı dışarıda omuz etimizi satarak çıkarıyoruz.

Hayvancılığa gelince o da tarımdan farksız. Köyün iz çok yüksekte. Kışı uzun sürüyor. Hayvanlarımızı 5-6 ay içerde beslemek zorundayız. Bunun için otuna, samanına para veriyoruz. Sütünden, yoğurdundan, peynirinden, yağından bir gelirimiz olmuyor. Bunun nedeni ise Çandağı köyünün yol sorunu halledilmiş değil. Yazın iki saat yakınımıza kadar araba geliyor. Kışın o da uzuyor.

Sağlık durumumuza gelince: Köyümüzde yaşayan insanların çoğunda romatizma ve mide rahatsızlığı var. Bu hastalıkların neden ileri geldiğini soranımız yok. Çandağı'nın yolu yok diye sağlık görevlileri buraya gelmezler. Doğan çocukların çoğu 1 yaşına basmadan ölür gider.

Kısacası devlet hizmetini, bu işlerle görevlileri kapımızda gördüğümüz yok. Hep duyarız, falan yere su getiriliyor, filan yere elektrik verildi. Şu yapıldı, bu yapılıyor. Hep duyarız. Bize su, bize okul, bize ışık, bize yol gerekmez mi?

Bir Okuyucu

1500 ADET SIVA ÜSTÜ ANAHTAR 6 AMPER
100 ADET SIVA ÜSTÜ KOMİTATÖR ANAHTAR
750 ADET PORSELEN DUVAR DUYU (NORMAL)
600 ADET PORSELEN TAVAN DUYU (NORMAL)
SATIN ALINACAKTIR

İ.E.T.T. GENEL MÜDÜRLÜĞÜNDEN

1- Yukarıda yazılı malzeme mektupla fiat ve teklif isteme usulü ile ihaleye çıkarılmış olup, şartnamede yazılı kanuni nisbetlere göre hesap edilecek teminatı ihtiva eden teklif mektupları 7.6.1979 Perşembe günü saat 15.00'e kadar Metrohan 4. katta bulunan Levazım Müdürlüğü Elektrik ve Gaz Kısım Şefliğine elden verilecektir.

2- Bu işe ait şartnameler Levazım Müdürlüğü Elektrik ve Gaz Kısım Şefliğinden bedelsiz olarak alınabilir.

Basın: 15441 - 520

KAYIP— D.T.C.F. kimliğimi yitirdim. Geçersizdir.
ATIF KARA

KAYIP— Hüviyetimi kaybettim. Hükümsüzdür.
SERDAR KAYIN

BÜTÜN KİTAPÇILARDA
Doğu Perinçek
Doğru Eylem Nedir?
Düşmana darbe indiren halkın desteğini kazanan ve güç toplayan doğru bir mücadele ve eylem çizgisinin siyasetleri, ilkeleri.
Genel Dağıtım: TÜR DA
Cağaloğlu Hamam sok. No: 4 - İSTANBUL
AYDINLIK YAYINLARI

BULMACA

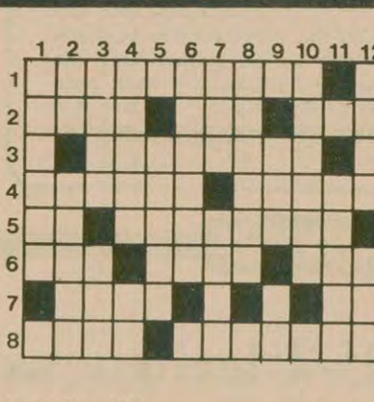

SOLDAN SAĞA: 1)Devlet yöneticilerinin, halk tarafından belirli bir süre için seçildiği devlet biçimi. 2)Bir meyva - Tavır, davranış - Demiryolu. 3) Özellikle (eski dil). 4) Tersi işe yaramaz ya da ağır, iri - Zaman zaman adı siyasi olaylara da karışan, uluslararası gangster örgütü. 5)İsim - Tersi içinde üstü örtülü dokunaklı söz bulunan. 6)At ayakkabısı - Maksat, hedef - Bir tür kömür. 7) Tersi ihanet eden - Tersi mağara. 8)Bir ay - Acınacak durumda olan, dağınık.

YUKARIDAN AŞAĞI: 1)Gözlerinin güzelliğiyle tanınan, antilop türünden bir hayvan. 2)Tersi kimyada Lutesyum'un simgesi - Bir güney ilimiz. 3)Tersi Türkiye parlamentosunun simgesi - Bir müzik aleti. 4)Amerika kıtasında bir ada ülke - Bir hayvan. 5)Tersi 'haram' karşıtı. 6)Yol gösteren, kılavuz. 7)Tersi basit, sıradan - Aslanın ensesindeki uzun kıllara denir. 8)Yaymak, düz duruma getirmek. 9)Şan, ün - Bir soru eki. 10)Gidişgeliş, seyrüsefer. 11)Ortodoks Hıristiyanlarda, İsa ve din büyüklerinin tahta üzerine yapılmış, renkli resimlerine denir. 12)Hilal - Nefret.

DÜNKÜ BULMACANIN ÇÖZÜMÜ

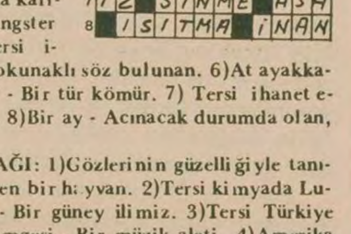

İran'ın Kuzistan bölgesinde çarpışmalar oldu

●Ülkeden çıkması yasaklanan bazı kişiler, sahte belgelerle kaçtılar

●Avukatlar, Kurucu Meclisin serbest seçimle oluşmasını istiyor

●Katliam yapan 4 kişi idam edildi

TAHRAN

İran'ın güneyindeki liman kenti Hürremşehir'de, Arap azınlıkla devrim muhafızları arasında çatışmalar çıktığı ve çok sayıda insanın öldüğü bildirildi.

Tahran radyosu çarpışmaların, dün sabaha karşı bazı grupların bir polis karakoluna saldırısıyla başladığını bildirirken, Tahran'daki bir Arap siyasal örgütü, kentteki Arap Halkı Kültür Merkezi'nin devrim muhafızlarınca basılması üzerine çıktığını haber verdi. Bir Arap sözcüsü, kentte durumun son derece vahim olduğunu, sokağa çıkan herkesin vurulduğunu ve çatışmaların yayıldığını söyledi.

OLAĞANÜSTÜ DURUM

Olaylar üzerine Küzistan Valisi Amiral Ahmet Medeni, eyaletteki bütün devrim komitelerinin lağvedildiğini açıklayarak, halkı paniğe kapılmamaya ve evlerinden çıkmamaya çağırdı. Vali, eyalette olağanüstü durum ilan edildiğini de açıkladı.

Tahran radyosunun bildirdiğine göre, özerklik isteyen Araplardan oluşan bazı gruplar, liman tesislerini bir tütün işleme evini, posta ve telgraf binasını ateşe verdiler. Bunun üzerine yangını söndürmeye gelen itfaiye ekipleri, sözkonusu gruplarca engellendi ve yangın büyüdü.

Tahran radyosu grupların niteliği konusunda açıklama yapmamakla beraber, başkentteki kaynaklar, "Halkın Fedaileri" adlı grubun olaylara karışabileceğini bildirdiler.

AVUKATLARIN DİRENİŞİ

Geçtiğimiz Pazartesi günü hükümetin, Kurucu Meclis için seçimlerden vazgeçildiğini açıklaması üzerine, Tahran Barosu avukatları, Kurucu Meclisin serbest seçimlerle oluşturulmasını istediler.

Bir grup avukat taleplerinin kabul edilmemesi halinde, Adalet Bakanlığı önünde oturma grevi yapacaklarını bildirdiler.

Kurucu Meclis Anayasayı hazırlayıp referanduma sunacaktı.

ÜLKEDEN KAÇANLAR

Ülkeden çıkması yasaklanan birçok kişi, kendilerine "Homeyni Tıp Komitesi"nce verilen belgelerle yurt dışına kaçtı. "Civanın" adlı derginin verdiği bilgiye göre, belgeleri Said Marandi adlı bir doktor verdi. Kaçanların kimlikleri hakkında ne Homeyni Komitesi, ne havaalanı yetkilileri ne de dergi bir açıklama yaptı. Kaçan kişilerin belgelerinde yurtdışında tedavi görmesi zorunlu "devrim yaralıları" kaydı bulunuyordu.

4 İDAM DAHA

Tahran radyosu, Meşhed kentinde 4 subayın idam edildiğini açıkladı. Sözkonusu subaylar devrik Şah döneminde gösteri yapan savunmasız halkın üzerine ateş açtırarak katliam yapmaktan suçlu bulundular.

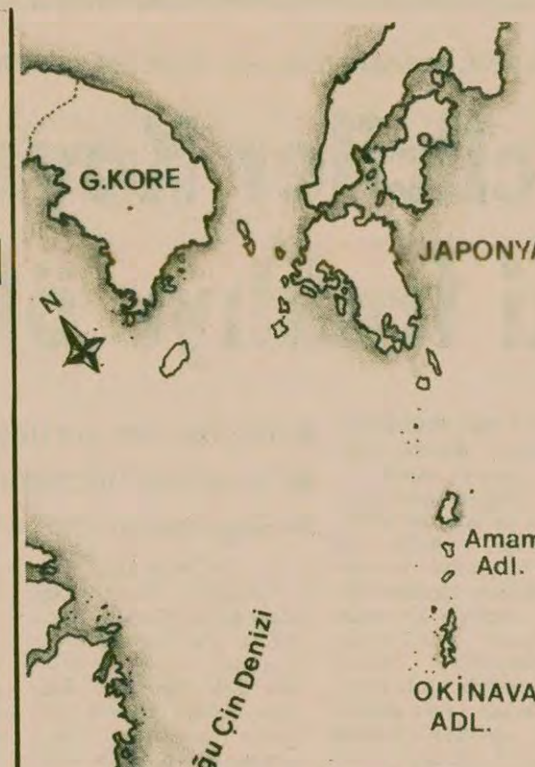

ÇİN JAPONYA'YI PROTESTO ETTİ

PEKİN (THA)

Çin hükümeti, Doğu Çin denizinde, petrol bakımından zengin olan Senkaku adalarındaki faaliyetleri nedeni ile Japonya'yı protesto etti.

Pekin'deki Japon elçiliğine sözlü olarak yapılan protestoda Çinli yetkililer, Tayvan ile Japonların sahip olduğu Okinawa Adası arasında uzanan adalara bir Japon helikopter ve araştırma gemisinin gönderilmesine karşı çıktılar.

RAGIP DURAN KAHİRE'DEN BİLDİRİYOR

Mısır-İsrail sınırının açılması sorunu 4 Haziran'da ele alınacak

●Özerklik görüşmeleri ertelendi

●Bir BM heyeti yerleşim merkezlerinin "statüsünü" araştıracak

İsrail Dışişleri Bakanı Moşe Dayan'ın, 4 Haziran günü Kahire'ye gelerek Mısır Dışişleri Bakanı Butros Gali ile sınırın açılması konusunu ele alacakları açıklandı.

Konuyla ilgili bir açıklama yapan Gali "4–6 Haziran'da yapılacak görüşmelerde iki ülke arasındaki ilişkilerin normalleştirilmesine kadar sınırın durumunu değerlendireceğiz" dedi.

Mısır yetkilileri, Begin'in açıklamalarının tersine İsrail'in Sina'da El-Ariş-Raev Muhammed hattına geri çekilmesine kadar sınırların açılamayacağını belirtiyorlar.

ÖZERKLİK GÖRÜŞMELERİNİN İKİNCİ DÖNEM TOPLANTISI ERTELENDİ

Gazze ve Batı Şeria'ya özerklik verilmesi için Mısır ve İsrail heyetleri arasında, 6 ve 7 Haziran günü İskenderiye'de yapılması kararlaştırılan ikinci dönem toplantısının 10 Haziran'a ertelendiği açıklandı. İsrail makamlarının talebi üzerine alınan erteleme kararına gerekçe olarak, Likut Partisinin aynı tarihlerde yapacağı genel kurul toplantısı gösterildi.

Gözlemciler, Begin'in partisi içinde de bazı güçlüklerle karşılaşacağını ileri sürüyorlar.

MISIR, BEGİN PLANINA KARŞI İTİRAZLARINI ABD'YE İLETTİ

Öte yandan işgal altındaki Arap topraklarında İsrail denetimini sürdürmeyi amaçlayan "Begin Planı", Mısır Dışişleri Bakanlığında aşılması gereken bir "barikat" niteliğini koruyor. Mısır'ın "asla kabul edilmez" olarak nitelediği Begin Planına karşı gerekçeli itirazlarını oluşturan bir belgeyi, Cyrus Vance'ye ilettiği öne sürülüyor. Özerklik görüşmelerine gözlemci olarak katılan Amerikan heyetinden bir yetkilinin de önümüzdeki günlerde Riad ve Amman a giderek Suudi Arabistan ve Ürdün hükümetlerine Mısır'ın tutumu hakkında bilgi vereceği öğrenildi.

BİRLEŞMİŞ MİLLETLER SORUŞTURMA HEYETİ KAHİREYE GELDİ

Birleşmiş Milletler Güvenlik Konseyi'nin aldığı karar üzerine Portekiz, Bolivya ve Zambiyalı delegelerin oluşturduğu Soruşturma Heyeti 30 Mayıs Çarşamba günü Mısır'a geldi.

Kahire havaalanından Başbakan Mustafa Halil ve Dışişleri Bakanı Butros Gali tarafından karşılanan heyet, İsrail makamlarının işgal altında tuttukları topraklarda Araplara karşı aldığı önlemleri yerinde inceleyecek. Özellikle yerleşim merkezlerini ziyaret edecek olan soruşturma heyeti Kahire'den El Ariş'e hareket ediyor. 3 kişilik BM Soruşturma Heyeti Sedat, Begin ve Vance'den sonra Mısır-İsrail sınırını geçen ilk resmi heyet oluyor.

Mısır Dışişleri Bakanlığının yayınladığı bir bildiride, BM Soruşturma Heyeti, İsrail yerleşim merkezlerinin "gayri meşruluğu" hakkında bir rapor hazırlayacak. Aynı kaynaklardan alınan bilgiye göre Soruşturma Heyetinin hazırlayacağı rapor BM Güvenlik Konseyinin Temmuz başındak toplantısına sunulacak.

YORUM

"Acilci Begin"

Ragıp Duran

Bir Şeba'da yapılan görüşmelerde Begin'in ısrarı üzerine Mısır ile İsrail arasındaki ilişkilerin normalleştirilmesi sorunu ele alındı.

Tel Aviv makamlarına göre İsrailli turistler bir an önce piramitleri ziyaret etmeliymiş. Yani Mısır İsrail sınırı bir an önce açılmalıymış. Enver Sedat ise Dışişleri Bakanı Butros Gali'nin bir ay önce yaptığı açıklamayı tekrarlamak zorunda kalıyor:

"Önce Şeria ve Gazze meselesi hallolsun sınırın açılması meselesi sonra gündeme gelecek"

Ancak Begin, Ben Gorion Üniversitesinde yaptığı konuşmada "Başkan Sedat ve kendi adıma Mısır-İsrail sınırının açıldığını ilan ediyorum!" deyince başta Sedat olmak üzere bütün Mısır heyeti alkış dalgasını büyük bir sıkıntıyla izlemek zorunda kaldı. Cyrus Vance ise şaşkın bir şekilde. bir sırıtan Begin'e bir de yüz hatlarını korumaya çalışan Sedat'a baktı.

Begin'in bu aceleciliği nereden kaynaklanıyor? Mısır'ın Sina'yı işgalden kurtardığı şu günlerde Arap başkentleriyle Kahire arasındaki gerginlik bir nebze olsun azaldı. Hatta Bağdat konferansı ve Arap Sivil Havacılık Örgütünün aldığı kararlara rağmen Kahire'nin Riyad, Abu Dabi ve Kuveyt'le hava bağlantısı halâ devam ediyor.

Arap dünyasında birliğin yeniden sağlanmasından son derece çekinen İsrail yönetimi, bir oldu bittiye getirerek Mısır ile ilişkilerini bir an önce normalleştirmek amacında. "Piramitleri gezen İsrailli turistlerden" çok Mısır başkentinde bir İsrail Büyükelçiliği arzulayan Begin, bu hesapla Mısır'ı Arap ülkelerinden tamamen koparmayı planlıyor. Mısır Dışişleri Bakanı Butros Gali iki başkent arasındaki diplomatik ilişkilerin Washington'da imzalanan barış anlaşması uyarınca Ancak 28 Ocak 1980'den sonra gündeme gelebileceğini açıklıyor. Bu gidişle İsrail'in özerklik meselesini es geçerek Kahire ile ilişkilerini normalleştirmeye çalışması olanaksız görülüyor.

İZLENİM: "Uygar düşman" İsrail

Kahire'deki temaslarımız ilerledikçe Dışişleri yetkilileri ve basın ile ilişkilerimiz yoğunlaşıyor. Ancak İsrail konusunda hâlâ tatmin edici bir açıklama alamadık.

-- Sedat, Begin ile Bir Şeba'da görüşürken İsrail Güney Lübnan'ı bombaladı ne dersiniz?" diye soruyorum. Cevap olarak,

--Arafat'ın "Haşarı bir lider" olduğunu ileri sürüyorlar.

Radyo, televizyon ve resmi basın İsrail'in saldırı haberlerini oldukça küçük bir şekilde veriyor.

Gazeteler Sur kentinin bombalanması haberini şu başlıkla yansıttı: "Lübnan sivil halkı, İsrail-Filistin savaşının kurbanı oluyor"

Mısır resmi makamlarında İsrail'e karşı son derece iyimser bir tutum göze çarpıyor. Fransızca yayınlanan Tarakki gazetesinin başlığının yanındaki çerçeveye şöyle bir ata sözü yerleştirilmiş: "İnsan dostunu ve düşmanını seçebilir. Ama komşusunu Allah tayin eder"

—Sizin komşunuz pek uslu durmuyor ama diyorum.

—Biz 30 yıl savaştık birşey kazanamadık. Şimdi barış sayesinde, çok şey kazanıyoruz. Karşılığını veriyor muhatabım. Sonra da şu iddiayı öne sürüyor:

'Savaş insanlık dışı bir eylemdir. Barış ise uygarca bir davranıştır"

—İyi ama Mısır 1973'te toprakları için savaşırken son derece haklıydı. Üstelik şimdi barış yapmak için iki tarafın da iyi niyetli olması gerekmez mi?

—Akıllı olan kazanır ve biz kazanacağız. Bakın size şunu söyleyeyim. 1973 savaşı Ortadoğu'da son savaştır. Bundan sonra savaş olmayacaktır. İsrail bizim "Uygar düşmanımızdır" İsrail'in Güney Lübnan'da hiç de uygar olmadığını hatıyorum. Yine FKÖ ve Suriye hakkında bazı olumsuz sözleri dinlemek zorunda kalıyorum.

SALT-2 ÖNCESİNDE GEÇİCİ "YUMUŞAMA"

Ruslar, Moskova'daki ABD elçiliğine yaptıkları mikro dalga yayınlarını durdurdular

MOSKOVA (AA)

Moskova'daki Amerikan diplomatik kaynakları, Sovyet binalarından ABD büyükelçiliğine yapılan mikro dalga yayınlarının nisan ayı sonunda durduğunu bildirdi.

Öne sürülen varsayımlara göre, bu mikro dalga yayını Sovyetler'in büyükelçilik binasına yerleştirdikleri dinleme aygıtlarını, Amerikalıların bulmasını engellemeye yöneliktir. Diğer bir varsayıma göre de, büyükelçilikteki Amerikan servislerinin yaptığı radyo haberleşmesini dinlemeyi engellemeye yöneliktir.

Bu mikro dalga yayını en az 15 yıldır sürdürülüyordu ve 1975-76 yılları arasında en yüksek düzeye çıkmıştı. Bu yayınlar, ABD tarafından bir çok kez protesto edilmişti.

Mikro dalga yayınının şiddeti nedeniyle Amerikan büyükelçilik sorumluları, binanın pencerelerinde aliminyum koruma levhaları kullanıyorlardı. Yayın dolayısıyla personelde sağlık bozuklukları meydana geliyordu. Bu yüzden personele ek prim veriliyordu.

ABD Dışişleri Bakanlığı sözcülerinden Tom Peston da 29 Mayısta Washington'da yaptığı açıklamada, mikro dalga yayınlarının durdurulduğunu doğruladı. Bakanlık, Carter-Brejnev Zirvesinden önce meydana gelen bu "uygun gelişme"den memnunluk duyulduğunu bildirdi.

Libya petrole zam yaptı

NEW YORK (AA)

Libya hükümeti ürettiği, petrolün fiyatına varil başına 2,30 dolar zam yaptı. Bu zamdan sonra Libya petrolü dünyanın en pahalı petrolü haline geldi.

Yeni zamla birlikte Libya'nın ürettiği petrolün fiyatı varil başına 21.31 dolara yükseldi. Daha önce en pahalı petrol varil başına 21 dolarla Cezayir'e aitti. Petrol İhraç Eden Ülkeler Örgütünün (OPEC) petrol fiyatı ise 14.55 dolardır. Bu bakımdan 26 Haziranda Cenevre'de yapılacak OPEC Petrol Bakanları Toplantısında, petrol fiyatlarının yüzde 20 oranında artırılarak bugünkü piyasa seviyesine çıkarılması bekleniyor.

DC-10'ların seferden alıkonması üzerine binlerce yolcu, havaalanlarında bekliyor

NEVYORK (AA)

Amerikan Federal Havacılık Dairesinin isteği üzerine dünyadaki bütün DC-10'lar uçuştan alıkondu.

Amerikan Federal Havacılık teknik ekipler, United Havayollarına dört ve Northwest Havayollarına ait bir DC-10 uçağında, bazı tehlikeli bozukluklar saptandığını açıkladılar.

DC-10'ların uçuştan alınması üzerine çeşitli ülkelerde binlerce uçak yolcusu havaalanlarında bekliyor.

Öte yandan DC-10 tipi Amerikan yapımı yolcu uçaklarında maden yıpranması görüldüğü bildirildi. Bu yüzden ABD Federal Havacılık Dairesi bu tip uçakların süresiz olarak seferden saldırılacağını açıkladı.

"Maden yıpranması", uzun süre kullanma, titreşimler, yapım hataları ya da herhangi bir başka etken yüzünden uçağın madeni kesimlerinin direncini kısmen yitirmesi anlamına gelmektedir.

Federal Havacılık Dairesi yöneticisi Langhorne Bond bu emrin ülkedeki 134 DC-10'un bütün motorları kontrol edilinceye kadar yürürlükte kalacağını belirtti.

Brejnev Macaristan'a gitti

MOSKOVA (AA)

SSCB Devlet Başkanı Leonid Brejnev, Moskova'dan Budapeşte'ye uçakla gitti. Brejnev, Macaristan'da 1 Hazirana kadar kalacak.

Brejnev, sağlık durumu nedeniyle, imkan olduğu oranda, yolculuklarını trenle yapmakta ve uçağa çok seyrek binmektedir. Aynı nedenden ötürü Amerikalıların, Moskova'dan trenle gelinmesi kolay olduğu için, SALT—2 anlaşmasının Viyana'da imzalanmasını önerdikleri bilinmektedir.

Nikaragua'da gerillalar 5 ayrı yerden saldırıya geçti

●Somoza hükümeti komşusu Kosta Rika'yı yine suçladı

MANAGUA (AA)

Kosta Rika topraklarından sınırı aştıkları iddia edilen Sandinista Ulusal Kurtuluş Cephesi gerillaları, geçtiğimiz Salı günü Nikaragua Ulusal Muhafızları birliklerine karşı beş ayrı yönden saldırıya geçtiler.

Nikaragua Dışişleri Bakanı Guintina, Kosta Rika-Nikaragua sınırını beş ayrı noktadan geçen gerilla birliklerinin esas hedefinin Rivas kenti olduğunu söyledi.

Bakan, sınır kenti Penas Blancas'ın Kosta Rika topraklarından roket ateşine tutulduğunu, Salinas Körfezinde demirli bir Nikaragua hücumbotunun da ateşe maruz kaldığını söyledi.

Julio Guintana, ülkenin Güneyindeki geniş bir bölgenin "istilaya" uğradığını ileri sürdü ve Kosta Rika'yı Sandinista Cephesine göz yummakla suçladı.

Gerillaların Atlantik kıyısındaki Puerto Cebezas'a da baskın yaptıkları bildirildi. Somoza hükümeti baskının bazı noktalarda durdurulduğunu ileri sürdü.

Puerto Cabezas, 1961'deki Domuzlar Körfezi çıkartması için Castro aleyhtarı grupların eğitilip hazırlandığı bir deniz üssüdür.

Nikaragua Hükümeti Güneydeki çarpışmalar hakkında radyo ve basının haber vermesini yasakladı.

ABD'de uyuşturucu madde kaçakçılığı davasına bakan bir yargıç öldürüldü

SAN ANTONIO(TEXAS (AA)

San Antonio'da 29 Mayıs günü Amerikalı Federal Yargıç John Wood evinin önünde tabanca ile öldürüldü.

Wood, "Kolombiya dalında" uzmanlaşmış olan bir uyuşturucu madde çetesinin başkanı olan ve Texas'a 10 tondan fazla Marijuana sokmakla suçlanan Jimmy Chargra'nın yakında başlayacak olan duruşmasına başkanlık edecekti.

Geçen yıl 21 Kasım tarihinde, uyuşturucu maddelere karşı mücadelede uzmanlaşmış olan bir başka Federal yargıç, James Kerr, bir öldürme girişiminden kıl payı kurtulmuştu.

Fransa'da yabancı işçilerin çalışma şartları kısıtlanıyor

PARİS (AA)

Fransa İçişleri Bakanı Christian Bonnet'in yabancı işçilerle ilgili olarak Ulusal Meclise sunduğu yasa tasarısı çeşitli tartışmalara yol açtı. Ulusal Mecliste kabul edilen ve incelenmek üzere Senatoya gönderilen tasarıya Sosyalist ve Komünistler karşı çıkıyorlar.

Yabancı işçilerin Fransa'da kalmasına çeşitli kısıtlamalar getiren yasa, yabancıların ülkeye girerken geri döneceklerine dair bir garanti belgesi vermelerini de içeriyor.

Yasaya göre kişinin varlığı "kamu düzenini zedeliyor" oturma belgesi uzatılmadığı halde Fransa'da kalmaya devam ediyor, ülkeye yasal yollardan girdiğini kanıtlayamıyor ve oturma belgesi sahteyse o kişi sınırdışı edilecek.

Sınırdışı edilecek kişiler 48 saat gözaltında tutulabilecek, ancak cezaevine gönderilemeyecek. 48 saatten fazla gözaltında tutulabilmesi için yargıç kararı gerekiyor.

Bu kurallara yeteneklei ile ülkeye yarar sağlayabileceği saptanan kişilerle, kocasının yanına gelen işçi eş ve çocukları tabi tutulmayacak.

Muhalefetteki partiler yasanın yabancı işçileri bir anöncesınırdışı etmek amacı, taşıdığını söylüyorlar, İçişleri Bakanı ise bu iddiaları kabul etmiyor.

Öte yandan çeşitli araştırmaların Fransa'da 1,5 milyonu işçi olan 4,2 milyon yabancının genellikle ağır işte çalıştığını ve Fransızların bu işlere talip olmadıkları için yabancıların işsizliği artırıcı bir faktör olmadığını ortaya koyduğunu belirtiyor.

DANİMARKA MERKEZ DEMOKRATLAR PARTİSİ BAŞKANI JAKOBSEN:

"Rusya, B.Almanya'ya saldırırsa, bu saldırı Danimarka'ya yöneliyor demektir"

●Danimarka'nın savunma harcamaları iki katına çıkarılmalıdır

●Çin ile işbirliği yapmak zorundayız

●Küçük bir ülke olduğumuz için her şeyi kabul etmek zorunda değiliz

Danimarka Merkez Demokratlar Partisi Başkanı Erhard Jakobsen ile kısa bir görüşme yaptık.

Erhard Jakobsen, Danimarka siyaset sahnesinde tanınmış bir kişidir. Avrupa Parlamentosunda da aktif olarak çalışıyor. Danimarka Merkez Demokratlar Partisinin, Danimarka parlamentosunda 10 milletvekili var.

Jakobsen Rusya'ya karşı çıktığı ve AET'nin birliğini savunduğu için, Rus beşinci kolu revizyonist Danimarka Komünist Partisinin en fazla hedef aldığı kişilerden biridir.

Erhard Jakobsen sorularımızı kısaca şöyle cevapladı.

Röportaj: Kemal Koç

Danimarka Merkez Demokrat Parti başkanı Erhard Jakobsen.

AYDINLIK: Sayın Jakobsen, son günlerde bazı Batı Avrupa ülkeleri ekonomik bunalımdan kurtulması için Türkiye'ye yardım verme çalışmaları sürdürüyor. Sizin bu konudaki görüşünüz nedir?

JAKOBSEN: Biz Türkiye'nin siyasi ve ekonomik bunalım içinde bulunduğunu görüyoruz. Ayrıca İran ve Orta Doğudaki durumu da gözönüne alıyoruz. Bu gibi tehlikeli durumlarda, bunalımdan kurtulması için Türkiye'ye yardım yapılmasını özellikle memnuniyetle karşılarız.

Bence AET'nin ortak olarak Türkiye'ye ekonomik yardım yapması gerekir.

DANİMARKA'NIN SAVUNMA HARCAMALARINI AZ BULUYORUM

AYDINLIK: Varşova Paktına bağlı ülkelerin, Danimarka ve Batı Avrupa ülkelerine yaptığı baskıların arttığını gözlüyoruz. Siz bu konuda ne düşünüyorsunuz?

JAKOBSEN: Şimdilik askeri baskının arttığını düşünmüyorum. Fakat Batı Avrupa'nın savunma güçlerini artırması gerektiği görüşündeyim.

Ben şahsen Danimarka'nın savunma harcamalarını az buluyorum. Savunma harcamalarının iki katına çıkarılmasını istiyorum.

RUSYA BATI ALMANYA'YA SALDIRIRSA DANİMARKA'YA DA YÖNELİYOR DEMEKTİR

AYDINLIK: Avrupa'nın gelecek on yıl içinde ortak bir askeri çalışma yapabileceğini düşünüyor musunuz?

JAKOBSEN: Ben ilke olarak Avrupa'nın ortak bir çalışma yapmasından yanayım. Ama şimdilik böyle bir durum göremiyorum. Bence NATO'nun yüzde yüzelli güçlenmesi gerekir.

Şayet Rusya Batı Almanya'ya saldırırsa, bu saldırı Danimarkaya da yöneliyor demektir.

Ben şahsen ABD'nin nötron bombası yapmasını destekleririm. Bu silah, Varşova Paktı ve özellikle Rus tanklarına karşı en etkili savunma silahıdır.

AYDINLIK: Salt anlaşmalarına rağmen Rusya Batı Avrupa'ya karşı SS—20 füzeleri yapıyor...

JAKOBSEN: Umarım, ABD bu SALT Anlaşmasını imzalamaz. ABD'nin SALT Anlaşmasını imzalamaması bizim için daha yararlı olur.

ÇİN'LE İŞBİRLİĞİ YAPMAK ZORUNDAYIZ

AYDINLIK: Batı Avrupa ile Çin Halk Cumhuriyeti arasındaki işbirliğinin daha da canlanacağına inanıyor musunuz?

JAKOBSEN: Evet. Biz Çin ile işbirliği yapmak zorundayız Çin her zaman savaş tehlikesinden bahsediyor. Ben şimdi ya da daha sonra Çin ile Rusya'nın işbirliği yapacaklarına inanmıyorum.

Şunu açıkça belirteyim ki, Çin saldırı değil, savunma siyaseti izliyor. Eğer bugün Çin'i tehdit eden varsa, o da Rus emperyalizmidir.

AYDINLIK: 'AET'nin birliğinin gelişebilmesi için çeşitli görüşler ileri sürülüyor. Bazı kimseler AET'nin önce ekonomik işbirliğini geliştirmesini, bazı kimseler ise önce siyasi bir rol oynamasını istiyorlar. Siz ne düşünüyorsunuz?

JAKOBSEN: Benim görüşüme göre, önce ekonomik işbirliğini geliştirmek gerekli. Avrupa Parlamentosunun kağıt üstünde kalan sonuçlarına inanmıyorum.

KUZEYİN ZENGİN ÜLKELERİ GÜNEYİN YOKSUL ÜLKELERİNE YADIM ETMELİ

AYDINLIK: AET içinde Kuzeyin zengin ülkeleriyle Güneyin yoksul ülkeleri arasında büyük ayrılıklar var..

JAKOBSEN: Ben her zaman AET'nin güney ülkelerine daha fazla yardım etmesini savundum. AET Parlementosunun AET—Yunanistan bölümünde olduğum için bu gibi sorunları şahsen biliyorum.

AYDINLIK: Siz, AET'nin Lome Komisyonundasınız. AET ile Afrika, Asya Pasifik, ve Karayib ülkeleri arasındaki görüşmelerin, yeni bir Lome anlaşmasının başarılı olabileceğini düşünüyor musunuz?

JAKOBSEN: Evet, eminim. İlk anlaşma hem yoksul ülkelerin, hem de Avrupa ülkelerinin yararına oldu. Yeni bir anlaşma için zorluk çıkabileceğini sanmıyorum.

AYDINLIK: Polonya, Danimarka'ya bağlı Bornholm adasının, balık avlanan karasularının büyük bir bölümünün kendisine ait olduğunu iddia ediyor. Bu konuda siz ne düşünüyorsunuz?

JAKOBSEN: Danimarka AET içinde en fazla balık üreten ülkedir.

Küçük bir ülke olduğumuz için baskı zoruyla herşeyi kabul etmek zorunda değiliz. Kendi ülkemizin menfaatlerini savunuruz.

AYDINLIK: Sayın Jakobsen çok teşekkür ederiz.

4. sayıda

- Türkiye İşçi Köylü Partisi Merkez Komitesi Bildirisi: Doğu Perinçek Hakkındaki Karalama Kampanyası Moskovalı Emperyalistlerin ve Kontrgerillacı Canilerin Desteğinde Yürütülüyor
- M.Halim Spatar
  Denizimiz Çiçeklensin!
- Halil Berktay
  Truman'dan Carter'a ABD Dış Politikası
- Farhudi
  "Sazıman-ı İnkilabi İran'ın (İran Devrimci Örgütü) Bir Belgesi:
  İran'ın Bugünkü Devrimi ve Görevlerimiz

Genel Dağıtım: TÖR - DA
Hamam Sok. No. 4. Cağaloğlu - İSTANBUL

Türkiye
TÜRKİYE İŞÇİ KÖYLÜ PARTİSİ MERKEZ ORGANI
Gerçeği

20 TL.

Yarın ÇIKIYOR!

Örse çekiç

Gül ay Kurnaz

Küme düşen takımın ateşli bir taraftarı

Pazartesi günkü Tercüman gazetesini bulup Refik Sönmezsoy'un MKE ile ilgili yorumunu okumanızı tavsiye ederim.

Refir Sönmezsoy Türk Metal'in "MKE'deki zaferiyle.. öyle sarhoş olmuş, öyle bir kendisinden geçmiş ki, bu sarhoşluk içinde almış eline o meşhur anti-komünizm silahını, sıkmış Allah sıkmış. Yalan-yanlış, eğri-doğru demeden desteksiz atış yapmış.

Tercüman'ın işçi-sendika uzmanına göre Türk Metal'in MKE'deki zaferi, "Hakkın zaferi" imiş. Bu sonuç, MKE'nin milliyetçi işçilerinin Pekinci ve Moskovacı militanlara verdiği cevap da sayılabilirmiş. "Milliyetçiliğin 'MKE' deki şu karşı konulmaz gücüne bakın ki, "Moskova''ya biat edenler sırf bu işyerlerinde milliyetçiler kazanmasın diyerek, dünya komünist hesaplaşmasında hasımları olan Maocularla işbirliğinde bulunmuşlar" ama yine de milliyetçiliğin gücü karşısında dayanamamışlar. Peki, şu Pekincilik, Maoculuk da nereden çıktı diyeceksiniz? O zaman öğrenin: Yeni Metal-İş adlı sendika bağımsız filan geçinirmiş ama aslen Maocu imiş. İşte bu Maocular TKP ile ittifak yapmışmış.

Sönmezsoy burada da duramamış, devam etmiş.

Yazara bakarsanız, MKE zaferi ile birlikte, milliyetçi sendikaların önünde nurlu ufuklar açılmış. Bu zafer, bir anlamda da, aşırı solun etkisinde kalan Halil Tunç zihniyetinin Türk-İş'ten ihracının bir sonucuymuş. Şimdi artık yakın bir gelecekte, MKE zaferinden de aldığı kuvvetle, –evel Allah, sonra da bozkurtların gayretiyle– milliyetçi sendikalar Türk-İş içinde yeni bir atılım yapacak, Moskova'dan yana da Pekin'den emir alan gayri-milli sendikaları, sosyal-demokrat yaftası altında Türk-İş'e sızan bilumum komünist unsurları Türk işçi kesiminden tamamen silip atacak, o eski, mutlu günlere tekrar kavuşacakmış.

Sönmezsoy'un yukarıdaki hezeyanlarını okuyunca insanın aklına, küme düşen bir takımın ateşli taraftarının takımı bir karambol golü atınca, yediği bütün golleri ve küme düşmek üzere olduğunu unutup tribünde ayağa fırlayışı ve tek başına tezahürat yapışı geliyor.

Türk Metal'in, TKP'nin yarattığı karambolden faydalanıp attığı golden fazlaca heyecana kapılan yazar, bir an için her şeyi unutmuş. "Hey Allah" diye ayağa fırlamış.

Ama faşizm Türkiye'de fena halde köşeye sıkışmaktaymış.

Ama faşist sendikacılar Türk-İş içindeki kalelerini birer birer kaybetmekteymiş.

Ama Türkiye'de işçi sınıfı hızla sola kayıyormuş.

Bütün bunları aklına bile getirmek istemiyor Sönmezsoy. O, mevsim hızla kışa dönerken yaşanan umulmadık bir bahar gününün sarhoşluğuyla "milliyetçi atılımlar" hayallerini kurmaya koyulmuş.

Bizim Refik Sönmezsoy'un tatlı hayallerine bir diyeceğimiz olamaz elbette. Zira her insan hayal kurar. Zaman zaman en olmadık şeyleri geçirir kafasından. Ama yine herkes bilir ki yüksek sesle hayal kurmaya başlamak hele bunları yazıya dökmeye kalkmak pek hayra alamet değildir.

T.C
Dz. K.K.
TAŞKIZAK TERSANESİ DÖNER
SERMAYE GENEL MÜDÜRLÜĞÜ
HASKÖY–İSTANBUL
ONAY NO: 145

Taşkızak Tersanesi Döner Sermaye Genel Müdürlüğünce aşağıda belirtilen malzeme ilgili Teknik ve İdari Şartnamesine göre KAPALI ZARF USULÜ ile satınalınacaktır.

MALZEMENİN CİNSİ	MİKTARI
PATLAMAYA MUKAVİM LAMBA	11 adet
PATLAMAYA MUKAVİM GLOP (CAM)	3 adet

1- Malzemenin tahmini bedeli 240.000.-TL'sı, geçici teminatı ise 13.250.-TL'sıdır.
2- Teklifler İdari Şartnamede belirtildiği gibi verilecektir.
3- Satın alınacak (2) kalem malzemeye ait İdari ve Teknik Şartnameler Satınalma Komisyonu Başkanlığı Ofisinden 100.-TL'sı Donanma Vakfına yardım makbuzu karşılığında temin edilir.
4- Posta ile Şartname gönderilmez, bu husustaki müracaatlar cevaplandırılmaz.
5- Genel Müdürlüğümüz 2490 sayılı kanuna tabi değildir.
6- Genel Müdürlüğümüzce herhangi bir teklifin seçilmesi ve üzerinde muameleye geçilmesi, Genel Müdürlük ile satıcı arasında bağlantı garantisi yüklemez.
7- İhaleye iştirak etmek isteyen firmalar geçici teminat olarak: Memleket parası, Devlet İç İstikraz Tahvili veya vadesiz Banka Teminat mektubunu Döner Sermaye veznesine yatırarak alacakları makbuzu teklif zarflarının haricinde koyacakları diğer evraklarla birlikte ayrı bir zarfın içine koyarak Döner Sermaye Satınalma ofisine kayıt ettirerek vereceklerdir.
8- Teklifler en geç 13 Haziran 1979 Çarşamba günü saat 14.00'e kadar verilecek aynı gün saat 14.30'da Satınalma Komisyonu Başkanlığınca açılacaktır.

Basın: 15578 - 521

Tarım Kesiminde asgari ücret 160 TL.

- 16 yaşından küçüklere 105 lira ödenecek.
- Tarim İş Yasasının Meclis'e sunulacağı bildiriliyor

ANKARA (ÖZEL)

Tarım ve Orman işçilerinin günlük asgari ücreti 160 TL olarak belirlendi. Bu asgari ücret 1 Haziran'dan itibaren geçerli olacak.

Tarım ve orman işçilerine uygulanacak olan asgari ücreti tespit etmek üzere işçi, işveren ve hükümet temsilcilerinden oluşan Asgari Ücret Tespit Komisyonu çalışmalarını dün tamamladı.

Tespit edilen ücreti açıklamak üzere kısa bir konuşma yapan Çalışma Bakanı Bahir Ersoy, tarım ve orman işçileri için asgari ücretin belirlendiğini, ancak tarım ve orman işçisinin kim olduğunun açıkça saptanamadığını söyledi. Bu konuda hazırlanan yasa tasarısının Başbakanlığa sevkedildiğini hatırlatan Ersoy, yakında bunun meclislere sunulacağını belirtti.

1 Haziran'da yürürlüğe girecek olan tarım ve orman işçileri için asgari ücretler şöyle:

16 yaşından büyük işçiler için günlük ücret 160 TL.

16 yaşından küçükler için ise 105 lira.

İstanbul Yol-İş Genel Kurulu sona erdi

- Genel Başkanlığa Bekir Yenigün seçildi

İSTANBUL (ÖZEL)

İstanbul Yol-İş Sendikasının 28 Mayıstabaşlayan Genel Kurulu dün sona erdi. Genel Kurulda yönetim değişti. Bekir Yenigün 30 oy farkla Şube Başkanlığına seçildi.

Genel Kurulun son günü konuşma yapan delegeler ve Yürütme Kurulu üyeleri daha ziyade Bekir Yenigün Başkanlığındaki muhalefetin saldırı ve eleştirilerine cevap verdi. Sendikanın eski Genel Sekreteri Cengiz Tığlı 1 Mayıs'la ilgili görüşlerini de belirttiği konuşmasında "1 Mayıs işçilerin anlamlı bir günüdür. Ama bugün Türkiye' de 1 Mayıslar bazı fraksiyonların bayramı haline getirilmeye çalışılıyor. Biz 1 Mayıs'ın dejenere edilmesine karşıyız" dedi. Tığlı, muhalefetin iktidara gelebilmek için her türlü provokasyonu yaptığını ve her türlü pisliği etrafa saçtığını da sözlerine ekledi.

Yol-İş Federasyonu Genel Sekreteri Muzaffer Saraç da Genel Kurulda yaptığı konuşmada, sermayenin DİSK'i paramparça ettiğini, Türk-İş'i ise daha geri bir noktaya getirdiğini söyledi ve "Yol-İş'in bir vasfı vardır. Yol-İş maceraya ve maceracılara geçit vermemiştir, vermeyecektir" dedi. Daha sonra Türk-İş Genel Kurulu önceki yayınımızı Tercüman gazetesinin yayınına benzeten Saraç, muhalefetin adayı Bekir Yenigün'ün kendisi hakkında tahrif edilmiş, çarpıtılmış" bir yazıyı Yürüyüş adlı dergide yayınlatmasını da eleştirdi ve "Benimle hesaplaşmak isteyenlerle hesaplaşmaktan kaçınacak değilim" dedi.

Genel Kurulun sonunda yapılan seçimde Genel Başkanlık için iki aday çıktı. Bekir Yenigün 237 oy alırken, Cengiz Tığlı 207 oy aldı. Genel Sekreterlik için ise Selahattin Ayyüce 238 oy, Mali Sekreterlik için Nihat Aslan 233 oy, Eğitim ve Teşkilatlanma Sekreterliği için ise Kadir Şimşek 232 oy alarak Yürütme Kuruluna seçildiler.

Türk-İş, Ersoy'a yöneltilen suçlamaları kınadı

ANKARA (ÖZEL)

Türk - İş İcra Kurulu dün olağanüstü toplantıdan sonra yayınladığı bildiride, Çalışma Bakanı Bahir Ersoy'a MKE'deki irade beyanı ile ilgili olarak yöneltilen suçlamalar kınandı ve "Devlet uyuşmazlıklarda taraf değil adaletin sağlanmasında şaşmaz bir hakemdir" denildi.

Açıklamada son CHP Kurultayında bu konuda sorumsuz beyanlarda bulunulduğu belirtilerek, Bahir Ersoy'a yansız tutumu nedeniyle faşistlik damgası vurulmak istenmesi de eleştiriliyor.

Bildirinin son bölümünde, şöyle deniyor: Türk - İş topluluğu içinde faşist yakıştırmalara haklılık kazandıracak hiç bir davranış yoktur. Türk - İş topluluğu faşizme de, komünizme de yoksulluğa da, cehalete de karşıdır ve milli iradeyi saptıracak bu ideolojilerin hiç birisine bulaştırılamaz."

Topkapı Şişe Cam'da temsilcilik seçimi 2 Haziranda yapılıyor

İSTANBUL (ÖZEL)

DİSK'e bağlı Hür Cam İş Sendikasının Topkapı Şişe Cam Fabrikasındaki temsilcilik seçimleri 2 Haziran günü yapılıyor.

Sendika genel merkezine hakim olan Sahte TKP yanlısı Genel Sekreter Ali Rıza Gülkaya uzun süreden beri bu fabrikada işçilerin birliğini önlemek ve muhalefeti dağıtmak için çalışıyordu.

Sendika Genel Kurulu açısından da önem taşıyan bu seçimlere İGD'li TİP'li VP'li bazı gruplar ayrı ayrı listeler halinde giriyorlar.

Tabandaki CHP'li, MSP'li, TİKP'li ve çeşitli görüşlerden işçilerin ise sahte TKP yanlılarının bölücü faaliyetine karşı "Bölücülüğe Karşı Birlik" Grubu adı altında seçime katılacağı bildiriliyor.

Hür-Cam-İş'te neler oluyor?

Şişe Cam'da temsilci seçimi yaklaşırken

①

Ali Rıza Gülkaya ekibi bölücü faaliyete hız verdi

- Cam işçileri soruyor:"Genel başkan Ertuş nerde, 130 bin lira nereye gitti?"
- Rus uşaklığı ile işçi sorunlarına sırt çeviren tutum el ele yürüdü

İŞÇİ SERVİSİ

2 Haziran Cumartesi günü Topkapı Şişe Sanayiinde DİSK'e bağlı Hür Cam-İş Sendikasının temsilci seçimleri yapılacak. Hür Cam İş, DİSK içinde TKP'nin gözdiktiği ve el attığı sendikalardan bir tanesi. Topkapı'daki Şişe Cam fabrikasının ise bu sendika içinde önemli bir yeri var. 850 işçisi ile Şişe Cam, başından beri Genel Merkezi sıkıştıran işyerlerinin başında geliyor. Genel Merkez içindeki TKP'liler uğraşıyor uğraşıyor bir türlü bu fabrikadaki muhalefeti ezemiyorlar.

Şişe Cam'ın önemi sendikanın sonbaharda yapılması düşünülen Genel Kurulu açısından da büyük. Hür Cam İş'in İstanbul'da yetkili olduğu az sayıdaki işyerinden birisi olan bu fabrikanın Genel Kurula göndereceği delegeler orada çok şeyi değiştirebilir. Şişe Cam'da temsilcilik seçimlerinin yaklaştığı şu günlerde Hür Cam-İş'in bu bölgedeki geçmiş çalışmalarına göz atmakta yarar var.

FESHEDİLEN BİR ŞUBENİN ÖYKÜSÜ

Hür Cam-İş yönetimi 1978'de işçilerin tepkisini çeken başarısız bir toplusözleşme imzalamıştı. Sözleşmeden sonra özellikle Şişe Cam'da merkeze karşı muhalefet artmıştı. Genel merkez fabrikalardan muhalefetin doğrudan doğruya kendilerine yönelmesini önlemek için Topkapı'da bir şube açtı.

Bu şube tabandaki işçilerin tepkisine karşı bir ön barikat görevi yapacak, her olayda merkez yöneticilerinin "başının ağırması" önlenecekti. Ama evdeki hesap çarşıya uymadı. Şişe Cam ve Teknik Cam işçileri kuruluşundan itibaren Topkapı şubesine muhalefet ettiler. İşçiler bu şubenin lüzumsuz olduğunu söylüyorlardı. 2 ayda 130 bin lira harcayan bu şube başlıbaşına bir savurganlıktı. İstanbul'daki sayılı bir kaç işyeri için Merkez şube yeterliydi. Merkez bir süre diretti. İşçiler de diretti.

Sonunda Topkapı şubesi çalışamaz hale geldi ve kapatıldı. Barikat iki ay içinde yıkıldı. Genel Merkez tabanın nefesini yeniden ensesinin dibinde duymaya başladı.

BÖLÜCÜLÜK: YA DA "PARÇALA–YÖNET" SİYASETİ

Genel Merkez bundan sonra tabanı bölme faaliyetine hız verdi. Fabrikada kimine "yobaz", "gerici", kimine "işverenci" kimine "Maocu" diyerek, işçilerin ortak çıkarları doğrultusunda birleşmesini önlemeye çalıştılar. Tezgah başındaki işçiyi birbirine düşman etmek istediler. İşyerindeki bazı İGD'liler bu bölücü siyasetin uygulayıcılığını yapıyordu. İşçilerin birbirlerine selam vermesine dahi engel olmaya çalışıyorlardı.

Bölücülük ve işçi çıkarlarına sırt çeviren tutum elele yürüdü.

Şişe Cam işvereni işçilerin çalışma yerlerini dama taşı gibi durmadan değiştirirken, sendikacılar seyirci kaldılar.

Bu işçi düşmanı tutumun açık bir örneği de Soda grevinde görüldü. Şişe Cam işvereni Mersin Soda grevini kırmak için İstanbul Şişe Cam'dan oraya işçi yollarken Hür Cam-İş yönetimi gene sessiz kaldı.

"İşçi sınıfı dayanışması diye" atıp tutarken mangaldan kül bırakmayanlar bu açık grev kırıcılığı karşısında suspus oldular.

Hür Cam-İş yönetimine fiilen el koyan TKP yanlısı Genel Sekreter Ali Rıza Gülkaya 1 Mayıs 1979'dan önce Sıkıyönetime karşı savaş ilan ediyor" Gerekirse 30 yerde çatışacağız diye" nutuklar atıyordu. Ama işveren Kalıp fabrikasından Naci Yıldırım adlı işçiyi attığı ve işçiler buna karşı mücadele etmek istediği zaman aynı Ali Rıza Gülkaya "Şimdi Sıkıyönetim var, hiç bir şey yapamayız" diyerek, işverene bir protesto yollamayı bile kabul etmiyordu.

İşçilerin yasal hakkı olan çocuk zammı dahi gene sendikacıların ilgisizliği yüzünden işverenden zamanında alınamadı. Aylarca mahkemede süründürülen bu konu şimdi de geçiştirilmek istenmektedir.

BAŞKAN NEREDE? 138 BİN LİRA NEREYE GİTTİ?

Hür Cam-İş yönetimi son Genel Kurulundan beri tutarsız ve sallantılı bir çizgi izliyordu. Kendi içinde bölünmüştü. Genel Başkan Ferudun Ertuş bir çok olayda pasif kalıyor. TKP taraftarı Ali Rıza Gülkaya ipleri yavaş yavaş eline geçiriyor ve sendikayı kendi istediği yöne çekmeye uğraşıyordu.

Son aylar içinde gelişen bazı olaylar işçilerin üst yönetime karşı duyduğu kuşkuyu daha da artırdı. Genel Başkan Ferudun Ertuş nisan ayı başlarından itibaren ortadan kayboldu. Sadece o kaybolsa iyi. Ortada bir de genel başkanla beraber 138 bin liranın da kaybolduğu iddiası vardı.

İşçiler Ali Rıza Gülkaya'yı sıkıştırıyor, ancak ağzından laf alamıyorlardı. Ali Rıza Gülkaya işçilere açıklama yapmaktan kaçınıyor, ancak her hali ile bir şey sakladığını belli ediyordu. Adeta ortada bir danışıklı döğüş, bazı sözler karşılığı kapatılan bazı defterler vardı. Ve sonuçta Ali Rıza Gülkaya sendikanın fiili yöneticisi durumuna geldi. Ama işçiler için henüz hesap defteri yeni açılıyor. Cam işçileri şimdi gittikçe yükselen bir sesle soruyorlar:

*"Genel Başkan Ferudun Ertuş nerede?

*Ertuş'la beraber ortadan yok olan 138 bin lira nereye gitti? Nasıl harcandı?

*Ali Rıza Gülkaya bu konuda niçin hiç bir açıklama yapamıyor.

*Ortada bir yolsuzluk varsa, bunun suçortakları kimlerdir?

Ali Rıza Gülkaya'nın hesap defterine yazılanlar ise sadece bundan ibaret değil. Onun işçilerin önünde asıl hesap vereceği mesele Rus uşaklığı ve TKP talimatlarına uygun olarak yürüttüğü bölücü faaliyettir.

Ali Rıza Gülkaya ekibinin Hür Cam-İş'i nereye götürmek istediğini ve bu hesapların Şişe Cam temsilci seçimlerine nasıl yansıdığını da yarın ele alacağız.

Yarın: Rusya'ya övgü düzenler ve 5 liste

Cinayet, yaralama, ev-kahve tarama olayları artarak devam ediyor

Acilciler Kayseri'de iki Iraklıyı öldürdüler

- Beş ilde beş yurttaş hayatını yitirdi
- Kocabaş hücresinden Hulusi Avşar da tutuklandı
- Seydişehir'de 41 kişi tutuklandı

HABER MERKEZİ

Yurdun dörtbir yanında cinayet, saldırı ev kahve kurşunlama olayları dün de artarak sürdü. Kayseri'de Acilciler iki Iraklı öğrenciyi otomatik silahlarla tararken diğer 7 ilimizde de sekiz yurttaşımız can verdi.

Balıkesir'de Kocabaş hücresiyle birlikte yakalandıktan sonra şüpheli bir şekilde serbest bırakılan Hulusi Avşar. Balıkesir'in ünlü sabıkalısı Celil Karaca'yla işbirliği yaparak silahlı saldırı düzenlemek suçundan tutuklandı.

Seydişehir'de durum gerginliğini korurken içlerinde Türk Metal-İş Sendikasının şube başkanının da bulunduğu 41 kişi mahkemece tutuklanıyordu.

6 ilde 7 ölü

Kayserinin Mithatpaşa Mahallesinde bir eve baskın yapan Acilciler Irak uyruklu iki öğrenciyi otomatik silahlarla tarayarak öldürdüler.

Kayseri DMMA birinci sınıfta öğrenci olan Irak uyruklu Mahmut Şükür, Sait. Burhan Selahattin İzzettin ve Abdul Hali Zeynel adlı öğrencilerin oturmakta oldukları, Mithatpaşa Mahallesi Öğün Sokaktaki eve THKP - C Acilciler grubuna mensup kişiler baskın yaptı.

Saat 20.30 sıralarında 38 DT 256 plakalı arabayla gelen ve kapıyı vurarak kendilerinin polis olduğunu söyleyen Acilciler, kapının açılmasıyla birlikte otomatik silahlarını ateşlediler.

Olay sırasında evde oturmakta olan Mahmut Sait ve Burhan İzzettin adlı öğrenciler öldüler, evde bulunan diğer iki Iraklı öğrenci ise arka pencereden atlayarak canlarını kurtardılar.

İki Iraklı öğrencinin katledildiği evde "Maraş olaylarını unutmadık yazılı ve "THKP-C - Acilciler" imzalı bir pusula bulundu.

Saldırganlar daha sonra ÜGD Hürriyet şubesini de otomatik silahlarla taradılar ve çaldıkları otoyu bırakarak kaçtılar.

İSTANBUL'DA

Küçükköy Ülkü İlkokulu öğretmenlerinden Yalçın Selami Bal dün saat 12.30 sıralarında kendisine ait olan dükkana gelen iki kişi tarafından tabanca ile vurularak öldürüldü.

Yalçın Selami Bal'ın Bayrampaşa Yıldırım Mahallesi, Eski Edirne asfaltı 209 nolu yerdeki tuhafiye dükkanına gelen kişiler, içeride eşi ile birlikte oturmakta olan öğretmene ateş ederek olay yerinden Küçükköy istikametine doğru kaçtılar. Ağır yaralanan öğretmen hastaneye kaldırılırken yolda öldü.

BURSA'DA

Mustafa Kemal Paşa Caddesinin Kavaklı bucağında, AP Kavaklı delegesi Sami Arıcı ile CHP' nin Eski Belediye Başkan Adayı Fehmi Akyıldız arasında çıkan tartışma sonucunda CHP'li Akyıldız öldürüldü, cinayeti işleyen AP delegesi Arıcı yakalandı.

ADANA'DA

Evine gitmekte iken Yeşilevler Semtinde vurularak ağır yaralanan Metin Bilir adlı işçi dün tedavi edilmekte olduğu Numune Hastanesinde öldü. İşçinin ölümüne neden olan Yusuf Fırat adlı kişi aranıyor.

KARS'TA

Kars'ın Sukapı Mahallesinde saldırıya uğrayarak öldürülen Aslan Göncü adlı gencin Halkın Kurtuluşu taraftarı olduğu öğrenildi. Önceki gün saat 14.00 sularında 3 kişinin saldırısı sonucu 9 mermi ile vurularak öldürülen Eğitim Enstitüsü 2. sınıf öğrencisi Göncü, bugün Akbaba köyünde toprağa verildi.

URFA'DA

Suruç ilçesinin Cumhuriyet Mahallesinde çarşıda alışveriş yapmakta olan iki kardeş yaylım ateşine tutuldu. Olayda Abdi Çelikten öldü kardeşi Mehmet Çelikten ise ağır yaralı olarak Devlet Hastanesinde tedavi altına alındı.

Balıkesir olayları

Balıkesir'de Kocabaş hücresi ile birlikte yakalanan Hulusi Avşar adlı bir komandonun bir hırsızla işbirliği yaparak solcu olarak tanınan kişilerin evlerine ateş ettirdiği belirlendi. Daha önce şüpheli bir şekilde serbest bırakılan Avşar, tutuklarak cezaevine kondu.

Yurtsever savcı Doğan Öz'ün öldürülmesi olayının planlayıcılarından Hüseyin Kocabaş adlı komandonun Balıkesir'de yakalanması sırasında aynı evde yakalanan Hulusi Avşar adlı komandonun Cemil Karaca adlı hırsızla işbirliği yaptığı anlaşıldı. Kocabaş ile birlikte yakalanan 4 kişiden birinin ilk sorgusu sırasında MİT ajanı olduğunu söylemesi dikkatleri bu noktaya çekmişti. Bu 4 kişinin arasında bulunan Hulusi Avşar ilk mahkemesinde şüpheli bir şekilde serbest bırakıldı.

Hulusi Avşar'ın serbest bırakılmasından 1 gün sonra Balıkesir'de çok sayıda hırsızlık olayına adı karışan Celil Karaca adlı bir sabıkalı yakalandı. Celil Karaca sorgusu sırasında soyduğu evlerin yanı sıra bazı evlere tabancayla ateş ettiğini de söyledi. Soruşturmayı bu yönde derinleştiren polis Celil Karaca'nın evinde yaptığı aramada evlere ateş etmekte kullanılan 7.65 çapında bir tabanca buldular. Celil Karaca ifadesinde kendisine tabancanın Hulusi Avşar adlı komando tarafından verildiğini ve solcu olarak tanınan şahısların evine ateş etmesini istediğini belirtti.

Bu ifade üzerine Hulusi Avşar'ı tekrar yakalayan polis ilk sorgusundan sonra mahkemeye sevk etti. Mahkeme her iki sanığı tutuklayarak cezaevine gönderdi.

Komando Hüseyin Kocabaş, poliste verdiği ifadede Doğan Öz'ü kendisinin öldürmediğini ancak silahın kendisine ait olduğunu söyledi. Kocabaş verdiği ifadede ayrıca 5 Ocak 1978 günü 11 arkadaşıyla birlikte TTYO öğrencisi Muzaffer Üstünel'i öldürdüğünü ve aynı olayda Ayhan Yunak'ı da yaraladıklarını itiraf etti.

Öte yandan Balıkesirde bildiri dağıtan on kuruluş komandoların saldırısına uğradı saldırganlardan 6'sı tutuklandı, 6 sının ise aranmasına başlandı.

Seydişehir'de 41 kişi tutuklandı

Konya'nın Seydişehir İlçesinde iki gün önce meydana gelen ve 28 kişinin yaralanmasına, 54 işyerinin tahrip edilmesine yol açan olaylarla ilgili soruşturma sürüyor.

Komandoların uzun bir süredir devam eden kışkırtmalarının bir sonucu çıkan olaylarla ilgili olarak mahkemeye verilen 43 kişiden 41'i tutuklandı. Tutuklananlar arasında Türk Metal - İş Sendikasının Şube Başkanı Fevzi Atalay, Mali Sekreter Halil Manisalıgil, Teşkilatlandırma Başkan Yardımcısı Süleyman Özdil ile bu sendikanın 27 üyesi de bulunmaktadır.

Konya Valisi halen gözaltında bulunan 87 kişinin de adalete verileceklerini belirterek ilçede alınan olağan üstü güvenlik önlemlerinin devam ettiğini söyledi.

KINADILAR

TMMOB Genel Başkanı Teoman Öztürk, Seydişehir'de faşist çetelerin kendi üyelerine, işçilere ve Seydişehir'in emekçi halkına karşı yapılan saldırıyla ilgili olarak, bunun gelişen ve güçlenen demokrasi mücadelesini ortadan kaldırmaya yönelik bir planın parçası olduğunu söyledi.

Öztürk açıklamasında, planlı bir biçimde Seydişehir'e günlerdir Konya ve Beyşehir'den faşist çetelerin aktarıldığını önce ilerici devrimci işçilere yönelen saldırıların daha sonra kent içinde sürdürüldüğünü belirtti.

Ayrıca TÖB-DER Genel Başkanı Gültekin Gazioğlu da bir açıklama yaparak Seydişehirde olanların karşıt sendikalara bağlı işçilerin çatışması olmadığını belirterek yetkilileri hiçbir tavır almadıkları gerekçesiyle eleştirdi.

KONYA'DA

Öte yandan Seydişehir'de bu gelişmeler olurken Konya'da MHP yanlısı Hamle gazetesinin yönetim yeri de saldırıya uğradı.

Numune Hastanesindeki komando saldırıları

Ankara Numune Hastanesinin karşısında bulunan Salon Cenk Kıraathanesinde yuvalanan komandolar 18 Mayıstan bu yana Numune Hastanesi çalışanlarına saldırılar düzenliyorlar.

En son olarak önceki gün öğleden sonra saat 14.00'te 25 - 30 kadar komando hastaneye saldırdı. Saldırı sırasında 15-20 el ateş eden komandolar bir kişiyi de başından yaraladılar. Olaydan sonra hastane personelinden üç kişi gözaltına alındı.

Öte yandan Numune Hastanesinde Halkın Kurtuluşu ile diğer bazı sahte solcu grupların giriştikleri eylemlerinde, komandoların bu saldırılarına zemin hazırladığı öne sürüldü. Komandoların saldırılarından sonra Halkın Kurtuluşu grubundan kişiler hastane koridorlarında dolaşarak tipini beğenmedikleri kişileri çevrimeye ve tartaklamaya başladılar.

Üç kahve tarandı

İstanbul'un Bayrampaşa semtinin Devrim Mahallesinde bulunan 6 nolu kahveye açılan ateş sonucu Emrullah Semiz adlı işçi yaralandı.

Dün akşamüstü saat 5.30 sularında Gültepe son durakta bir kahveye iki cepheden ateş açıldı. Turan Konuk adlı bir yurttaş iki kurşunla kolundan, Bayram Bozvat ise tek kurşunla ayağından yaralandı. Kahveye ateş açanların MHP'li olduğu öne sürüldü.

Bu arada İzmir'in Karabağlar Semtindeki 4070 nolu sokakta bulunan ve Kurtuluş grubu yanlılarının devam ettiği bir kahveye kimlikleri belirlenemeyen kişilerce bir otomobilden ateş açıldı. Olayda ölen ya da yaralanan olmadı.

Diğer olaylar...

Türkiye İşçi Köylü Partisi Başkanının Güney gezisi sırasında 22 Nisan günü üzerlerinde silah bulundurdukları gerekçesiyle gözaltına alınan Doğan Hoca ve Hüseyin Bülbül adlı kişiler serbest bırakıldılar.

Bakırköy İlçesinin Şenlikköy semtindeki MİT binasına girmek isteyen Mehmet Özger adlı kişi yakalandı. Yozgat'tan ağabeyisini ziyarete gelen ve MİT binasının avlusunun etrafındaki parmaklıklara tırmanarak içeri gireceği sırada yakalanan Mehmet Özger'in ağabeyisi de yakalanarak gözaltına alındı.

İstanbul'un Levent Semtinde bir şahsın dükkanı önce kurşunlandı sonra yakılmak istendi.

İzmir'in Bostanlı Semtindeki Emlak Kredi evlerini tarayan ve polislere ateş açan üç kişi yakalandı.

Erzurum'da CHP Hınıs İlçe Başkanı Avukat Şerif Felekoğlu'nun evine dün gece silahlı saldırı yapıldı Felekoğlunun eşi saldırının MHP yanlıları tarafından yapıldığını söyledi.

Zeytinburnunda saldırıları Turan Karasu kışkırtıyor

Devrimci Halkın Yolu elebaşısı, TİKP üyesi bir işçiyi ağır yaraladı

- Aynı semtte daha önce de bir işçinin evini bastılar

İSTANBUL (ÖZEL)

Zeytinburnu semtinde evine gitmekte olan TİKP üyesi Düzgün Arseven adlı işçi Devrimci Halkın Yolu grubundan bir kişinin silahlı saldırısı sonucu ağır yaralandı.

Bundan bir süre önce sözkonusu semte Turan Karasu adlı elebaşının gelerek kışkırtmasından sonra Devrimci Halkın Yolu taraftarlarının devrimcilere yönelttikleri saldırılar arttı. İlkin bir devrimcinin evini basan Halkın Yolcuları önceki gün de Düzgün Arseven adlı işçiye yolda saldırarak başından yaralamışlardı.

Dün gece saat 20.40 sıralarında DHY adlı sahte solcu gruptan Fahri Önal adlı kişinin silahlı saldırısına uğrayan TİKP üyesi Düzgün Arseven kolundan ve göğsünden ağır yaralandı.

Şabanağa Mahallesi Fatma Süslü İlkokulu önünde meydana gelen olaydan sonra yaralı işçi silahlı saldırganı taş ve sopalarla kovaladı.

Ağır yaralı olarak kaldırıldığı Samatya SSK hastanesinde tedavi altına alınan Düzgün Arseven'in sağlık durumunun iyiye gittiği öğrenildi.

TİKP'NİN AÇIKLAMASI

Olayla ilgili olarak bir basın bildirisi yayınlayan Türkiye İşçi Köylü Partisi İstanbul İl Örgütü Zeytinburnu'ndaki saldırıların başını çeken ve bu kez de bir üyelerini ağır yaralayan kişinin Fahri Önal olduğunun gerek yaralı işçi, gerekse çevre halkı tarafından tespit edildiğini söyledi.

TİKP İl Örgütü açıklamasında bu saldırıların amacının Zeytinburnu İlçe örgütünün kuruluş çalışmalarından anarşinin mihraklarının paniğe kapılmaları olduğunu söyledi. TİKP İl Örgütü başta Zeytinburnu halkı olmak üzere tüm İstanbul halkını anarşiye karşı mücadeleye çağırdı.

GENÇLİK

Boğaziçi Üniversitesi öğrencileri, kışkırtıcılara karşı birlik istiyor

18 Mayısta Boğaziçi Üniversitesinde yurt müdürü olan Mümin Tansever'in yurttaki lojmanına patlayıcı madde atılmış, olay yerine de "ihbarcılardan hesap soracağız. Yolumuz Çayanların yoludur" yazılı bir not bırakılmıştı.

Yakın bir zamana kadar huzurun egemen olduğu, en karanlık günleri bile demokrat niteliğini muhafaza ederek atlatmış olan böyle bir okulun, bu niteliğini bozarak savaş alanı haline getirmeye çalışanlar kimlerdi?..

Sıkıyönetimin ilanından sonra bu okulda neler oldu ?.. Hep birlikte gözden geçirelim.

-Sıkıyönetimin ilanından sonra yapılan zoraki forumlarla, gizlice dağıtılan bildirilerle, devrimci öğrencilere saldırılarak çıkarılan kargaşalıklarla okula jandarmanın getirilmesi başarılmıştı. Jandarmanın okula gelmesiyle birlikte başlayan "jandarma defol" kampanyası kışkırtıcılık ortamı yaratıyor ve jandarmanın da müdahalesini artırıyordu.

Bu faaliyeti yürüten kişilerden bazılarının tutuklanması nedeniyle birinci yurt amiri hedef seçilerek ihbarcılıkla suçlanıyor, yurt amirine hakaret ve tehdit dolu afişler okulun çeşitli yerlerine asılıyordu.

Bu gelişmelerin ardından amaçlarına erişmek isteyenler son olarak okula patlayıcı madde atmışlardı.

Sahte TKP'nin "Bizim Radyo"sundan yaptığı "savaş örgütleri kurma" çağrısıyla birlikte, eskiden demokrasi havarisi kesilen İGD de Boğaziçi Üniversitesine el atmıştı.

Zorbalar her tarihi dönemde demokrasinin ve birliğin olduğu bir ortamda asla barınamamışlardır. B.Ü. de de barınamayacaklarını anlayan sahte solcular işi iyiden iyiye zorbalığa, kaba kuvvete dökmeye başladılar.

Peki. B.Ü. öğrencileri, öğretim üyeleri ve çalışanları bu zorbaların karşısında boynunu bükerek sinecek midir?.. Yoksa zorbalara karşı geçmişteki mücadele ruhuyla demokrasi ve fikir özgürlüğü ortamını geliştirerek birliğini pekiştirecek ve zorbalara hakettiği cevabı verecek midir?..

Çok açık bir gerçektir ki B.Ü. kitlesi ikincisinin mücadelesini veriyor. Hiç bir zorba B.Ü. kitlesinin birliğini bozamayacaktır.

Öğrenciler ne diyor?

REHA TUĞCU

Okulda her türlü şiddet eylemi öğrenim özgürlüğüne öğrenimin sürekliliğine karşı bir harekettir. Bu hareketin tüm öğrenci kitlesi ve B.Ü çalışanları tarafından da destek görmediği herkesçe bilinen bir gerçektir. Üniversite bilincine gelmiş bir kitlenin zorbalık yoluna başvurmadan çağdaş bir anlayışla her türlü fikrin tartışılmasına açık olması gerekir. Bu yolda öğrenci temsilcilerinin gereken sorumluluğu üstlenmelerini dilerim.

ERHAN ERKUT (Mühendislik Fakültesi Öğrenci Temsilcisi)

Üniversitede her ne amaçla olursa olsun, her türlü şiddet eylemine karşıyım. Üniversite seviyesine gelmiş kişilerin, sorunları akılcı bir düzeyde çözümlemeye çalışmaları gerekir.

EMİN GÜLTEKİN

Boğaziçi Üniversitesi bazı küçük grupların siyasi oyunlarına alet edilmek istenmektedir. Bu gruplar öğrencilerin haklı akademik sorunlarına sahip çıkma bahanesiyle okulda huzuru bozma ve sıkıyönetimle öğrencileri birbirine düşürme çabası içindeler. Ancak Boğaziçi Üniversitesi kitlesinin zorbalığa karşı bilinçli oluşundan dolayı başarılı olamadılar. Ve çareyi okulda kargaşalık ortamını yaratmada buldular Bu yüzden okulumuz öğrencileri bu zamana kadar olduğu gibi bundan sonra da bu gibi provokasyonlara karşı uyanık olmalı ve bu kişilere alet olmamalıdır.

BÜLENT ŞEN (KÖY-KOOP Kulüp Başkanı)

Okulumuzda huzuru bozucu öğrenimi engelleyici her türlü bireysel hareketin karşısındayım. Demokrasinin tam anlamıyla sağlanabilmesi için tüm öğrenci birlik olmalı ve maceracıların karşısına dikilmelidir. Akademik ve sosyal her türlü sorunlarımızın çözümünde fikir ayrımı yapmaksızın birlik içinde çalışalım. Ülkemize yararlı birer aydın olmanın mücadelesini verelim

K. HALİL NİJEM (Filistinli öğrenci)

Okulda can güvenliği ve öğrenim özgürlüğünü sarsıcı her cins terörist eylemlere karşıyım.

SUAT SOYSAL (Folklor Kulübü Başkanı)

Boğaziçi Üniversitesinde huzuru bozanlar, öğrenci çoğunluğundan kopuk bir avuç kendini bilmez zorbadır. Bunların yaptıkları eylemleri hiç kimse tasvip etmemektedir. Aramızdaki birliğin sağlamlaşması için üniversitemiz dahilindeki tüm kurumlar çaba göstermelidir. Bu konuda okulumuzda sosyal ve kültürel konularda yaygın bir faaliyet yürüten kulüplere önemli görevler düşmektedir.

ŞEVKET GÜROCAK (İdari bilimler Fakültesi Öğrenci Temsilcisi)

Huzursuzluğun engellenmesinin yollarını minimuma indirgeyecek olursak siyaset yapan kişinin kesinlikle benliğini kaybetmemesinin gerektiğini görürüz. İnsan siyaset yaparken yöntemlerini zamana ve potansiyele göre ayarlamasını bilmelidir. Bu ayarlamayı yapamayan ve eğitimimizi baltalayan kişilere karşı tüm kitlenin birlikte karşı koyması tek olumlu ve etkili yoldur.

OSMAN YAĞCIOĞLU (TMGT Boğaziçi Üniversitesi temsilcisi)

Okulumuzda huzurun sağlanması için öğrenci, emekçi ve öğretim üyesi tüm kitlenin el birliği ile çalışması gerekir. Kimse kendi şahsi ve grupsal çıkarları için kitleyi huzursuz edemez Bu huzursuzluk öğrenci kitlesinin tamamen zararına çalışan belirli kişiler tarafından ortaya çıkarılmıştır. Bunların her olaydaki amacı aynıdır. Öğrencinin huzurunu kaçırıp öğrenimin engellenmesi.Fakat bu kişiler şimdiye kadar karşılarında daima Boğaziçi Üniversitesi kitlesini bulmuşlardır, bulacaklardır.

DENİZ TÜFEKÇİ (İdari Bilimler öğrencisi, III. Yurt Sürveyanı, TMGT öğrenci Turizm Merkezi Müdürü)

Okulumuzdaki olaylar, Türkiye'nin somut şartlarından bağımsız düşünülemez. Genelde sağ-sol veya klikler arası çatışma gibi gösterilmek istenen olaylar aslında sosyo-ekonomik düzensizlikten kaynaklanmaktadır. Sorunlar,kitle içinde tartışılabildiği ve her türlü kışkırtıcı tahrikten uzak durabildiği sürece çözümlenebilir.

(ALFRED ROİDİ) (İdari Bilimler öğrencisi , DGB üyesi)

Okulumuzdaki son olaylar, sahte solun Türkiye çapındaki provokasyonlarının bir devamıdır. Saldırganlardan çekinmek, saldırıların durmasını beklemek, onların daha da azgınlaşmasına yol açacaktır. Biz okulumuzda öğrenim özgürlüğü can güvenliğini, demokrasi ve açık tartışma ortamını savunan devrimciler olarak öğrenci arkadaşlarımıza, öğrenci temsilcilerine öğretim üyeleri ve okul çalışanlarına sesleniyoruz:

—Okulumuzun sahte solun savaş alanı olmasına izin vermeyelim. . .

—Sahte solun provokasyonlarına karşı uyanık olalım.

—Bütün fikirlerin özgürce tartışılması için sesimizi yükseltelim, dengeci tutumları bırakıp zorbalığa karşı mücadele edelim.

Devrek'te bir öğretmen, öğrencisini sopayla dövdü

• Devrek Lisesi öğrencileri, olayı kınayan bir bildiri yayınladılar

Binnur Eren (Sağda).

MUSTAFA KANDEMİR

Devrek Lisesi tarih öğretmeni ve Devrek Kaymakamının karısı Özel Yalçınkaya öğrencilerinden Binnur Eren'i dersine çalışmadığı gerekçesiyle sopayla dövdü ve saçlarını yoldu. Öğretmenlerden Filiz İncirci de Yalçınkaya'ya yardımcı oldu.

Dövülen öğrencinin velisi Özgür Eren , Lise Müdüründen konuyla ilgili bilgi istediğinde Müdür kendisine, "ne yapayım sözünü ettiğiniz öğretmen kaymakamın hanımı" diyerek olaya göz yumdu ve velinin okulu terketmesini istedi.

Veli Özgür Eren, Başbakana, Milli Eğitim Bakanına, Zonguldak Valiliğine ve Milli Eğitim müdürlüğüne dövme olayına ilişkin olarak şikayette bulundu.

Devrek Lisesi öğrencileri de olayı kınayan bir bildiri yayınlayarak, öğrencileri dövmenin okul yönetmeliğine bile aykırı olduğunu bildirdiler.

Hadi Uluengin Paris'ten bildiriyor

IMF'nin şartları kabul edilmeden 5 kuruş yok

Türkiye'ye yardım miktarı saptandı: 906 milyon dolar

Dün Paris'te yapılan toplantıda OECD çerçevesinde Türkiye'ye verilecek yardım miktarı toplam 906 milyon dolar olarak saptandı. Ancak Türkiye ile IMF arasında imzalanacak yeni bir stand-by anlaşmasından sonra Türkiye'ye verilmesi kararlaştırılan bu yardımın 661 milyon doları taze para, 245 milyon doları da ihracat kredisi olacak.

Paris'teki OECD çevrelerine yakın kaynakların bildirdiğine göre, bu rakamın yaklaşık 200-250 milyon doları bir "iyiniyet" simgesi olarak derhal Türkiye hükümetine verilmesi bekleniyor.

Dün Türkiye saati ile 11.30'da OECD Merkezinde yapılan toplantıda Türkiye'ye yardım fonuna katılacak 17 ülke temsilcisi hazır bulundu.

OECD Genel Sekreteri Van Lennep'in başkanlık ettiği sabahki toplantıda Türkiye'ye yapılacak yardımın genel miktarı saptanarak üye ülkelerin katkı oranları belirlendi Öğle yemeğini Müezzinoğlu ile birlikte yiyen OECD üyesi ülkelerin temsilcileri, yapılacak yardımın miktarını Türk tarafına ilettiler. Müezzinoğlu'nun yardım miktarı konusundaki görüşlerini belirtmesinden ve OECD ülkelerinin yardımın tümünün serbest bırakılması için ön koşul olarak öne sürdükleri Türkiye-IMF Anlaşması konusunda, Ankara'nın son tutumunun OECD ülkeleri temsilcilerine iletmesinden sonra, temsilciler yardımın kesin tutarını ve "iyiniyet simgesinin" miktarını saptamak için Türkiye heyetiyle yeniden biraraya geldiler.

IMF'NİN KATKISI AÇIKLANMADI

Toplantıdan sonra yapılan açıklamaya göre; Almanya 200 milyon dolar, Belçika 10 milyon dolar, Japonya 35 milyon dolar, ABD 198 milyon dolar, İngiltere 30 milyon dolar, İsveç 10 milyon dolar, İsviçre 30 milyon dolar, Hollanda 20 milyon dolar, Norveç 11 milyon dolar, Avusturya 15 milyon dolar, Danimarka 5 milyon dolar, Finlandiya 2 milyon dolar, Fransa 70 milyon dolar, İtalya 25 milyon dolar para yardımında bulunacak. Ayrıca buna ek olarak da Belçika 65 milyon dolar, Japonya 35 milyon dolar, Amerika 50 milyon dolar, Norveç 60 milyon dolar, Avusturya 20 milyon dolar ve İtalya 15 milyon dolar tutarında ihracat kredisi yardımında bulunacak.

1979 yılı için öngörülen bu miktarların Türkiye tarafından kullanılabilmesi, IMF ile anlaşmaya vardıktan sonra Türkiye ile ilgili ülkelerin yapacakları ikili anlaşmalar yoluyla gerçekleşecek.

661 milyon dolarlık tutarın uzun süreli ve düşük faizle verileceği bildirilirken 245 milyon dolarlık ihracat kredisinin orta vadeli ve yüzde 6 ile yüzde 8 arasında değişen faizlerle ödeneceği açıklandı

Öte yandan Dünya Bankasının 150 milyon dolar bir, 300 milyon dolar bir olmak üzere toplam 450 milyon dolar program kredisi vermeyi öngördüğü, toplantı sonunda yapılan açıklamada yer alıyor.

Açıklamada AET'nin 1980-81 dönemi içinde 100 milyon dolarlık bir özel yardımda, Avrupa Yatırım Bankasının ise 120 ile 150 milyon dolar arasında değişen bir proje kredisi verebileceği de belirtildi.

Yukarıda belirtilen rakamlar içinde IMF'nin katkısının açıklanmaması Türkiye ile IMF arasında bir anlaşma imzalanmamasından ileri geldiği OECD Genel Sekreteri Van Lennep tarafından belirtilerek stand-by anlaşmasının gerçekleşmesinden sonra IMF'nin de bunun yanısıra yardım fonuna henüz katılmayan Kanada ve Lüksemburg'un da yardım yapacakları belirtildi

IMF İLE PAZARLIKLAR SÜRÜYOR

Müezzinoğlu ile Lennep'in düzenledikleri ortak basın toplantısında Lennep yardımın IMF ile anlaşma sağlanmasına bağlı olduğunu söyledi ve şöyle dedi:

"OECD, ülkelerin ekonomilerini genel olarak kontrol eder. Fakat bundan sonra, orta vadede, Türkiye'nin ekonomik durumuna özel bir ilgi gösterecektir". Lennep'in bu görüşünü özellikle vurgulaması, kredi karşılığında Türkiye ekonomisinin kıskaca alınması şeklinde yorumlanıyor.

TÜRKİYE - IMF GÖRÜŞMELERİ BAŞLIYOR

Maliye Bakanlığı Müsteşarı Vural Güçsavaş ve Hazine Genel Müdürü Aysel Öymen bugün paris toplantısında saptanan yardımın ışığında Türki-

---

DİSK İzmir mitingini iptal etti

İZMİR (ÖZEL)

DİSK 3. Bölge Temsilciliğinin 2 Haziran günü 1 Mayıs tutuklamalarını protesto amacıyla düzenlemek istediği mitingin DİSK Genel Merkezinin karşı çıkması üzerine iptal edildiği öğrenildi.

DİSK 3. Bölge Temsilcileri Meclisi bir süre önce yaptığı toplantıda bir dizi tavsiye kararı almış, bu arada bir protesto mitingi düzenlenmesini de genel merkeze öneri olarak götürmüştü.

Ancak, DİSK Genel Merkezinin İzmir Temsilciliği ile temasa geçerek, şu sıra böyle bir mitinge gerek görmediğini bildirmesi üzerine miting çalışmalarının durdurulduğu bildiriliyor.

AP' li Bayraktar, köylüleri basın toplantısından atmaya çalıştı

ANKARA (ÖZEL)

AP Bolu Milletvekili Müfit Bayraktar dün Mecliste 78 Orman Köyü Kalkındırma Kooperatifi Başkanı adına düzenlediğini ileri sürdüğü basın toplantısı sırasında köylülerde konuşmak isteyince onları dışarı atmakla tehdit etti.

Bayraktarın "Susun, şimdi sizi polis çağırır dışarı attırırım, saygısızlar" diye bağırması üzerine Kooperatif Başkanları salonu topluca terketti. Bunun üzerine gazeteciler de köylülerle birlikte çıkarak dışarıda onlarla görüştüler.

"Biz buraya basın toplantısında kendimiz konuşacağız diye getirildik. Ancak o milletvekili arkadaş bizim adımıza konuştu. Biz ne hükümetten ne de muhalefetten yanayız. Orman köylüsü için hepsinin hükümet olduklarında ne yaptıklarını gördük. Bizim mücadelemiz emeğin mücadelesidir.

TÖB-DER Adana, Eskişehir kongreleri yapıldı

HABER MERKEZİ

TÖB—DER Adana Şubesi 6. Olağan Kongresi yapıldı. Birlik Dayanışma, Demokrasi İçin Birlik Grupları ittifakı yönetime seçildi.

Kongre sonundaki seçimlerde Birlik Dayanışma, Demokrasi İçin Birlik ittifakı 448, Halkçı Eğitimciler 424, Devrimci Öğretmen 85,Yurtsever Devrimci Öğretmen 67, Demokratik Merkeziyetçi Birlik Grubu 55 oy aldılılar.

TÖB—DER Eskişehir Şube kongresinde ise Demokratik Grubu yönetime seçildi.

İki gün süren kongre sonunda seçilen yönetim kurulu şöyle:Enver Erol İsmet Akın, Mustafa Hamurcu, Hasan Satış, Ferhat Atlıer.

Türkiye-Sovyetler Karma Ekonomik Komisyonu bugün toplanıyor

SKACKOV, SOVYET PROJELERİNİN KALİTELİ OLDUĞUNU İDDİA ETTİ

(ANKARA (ÖZEL)

Türkiye-Sovyetler Ekonomik İşbirliği Komisyonunun 4. dönem toplantısı bugün Ankara'da başlıyor. Toplantıda Sovyet heyetine başkanlık edecek olan Dış Ekonomik İlişkiler Devlet Komitesi Başkanı Skackov ve beraberindeki heyet dün öğlen Ankara'ya geldi ve havaalanında, toplantıda Türkiye heyetine başkanlık edecek olan Başbakan Yardımcısı Hikmet Çetin tarafından karşılandı.

Türk - Sovyet Ekonomik İşbirliği Karma Komisyonu 4. Toplantısına katılmak üzere Türkiye'ye gelen Sovyet Heyeti Başkanı Skackov, dün Esenboğa'da kendisini karşılayan Devlet Başkanı Hikmet Çetin'e, "bu Türkiye'ye 6. gelişim. Türkiye'nin bazı bölgelerini sizden iyi biliyorum." dedi.

Resmi demecinde Sovyetler'in sunduğu projelerin kaliteli olduğunu, Türk tarafının bunları kalitelerinden dolayı kabul ettiğini iddia eden Skackov, Sovyetler'le Türkiye Cumhuriyeti arasındaki ekonomik ve teknik işbirliğini sürdürmek ve daha da geliştirmek amacında olduklarını belirtti. Skackov" bunun Sovyetler için yararlı olduğunu biliyoruz. Ve Türkiye Cumhuriyeti için de aynı şekilde yararlı olacağına inanıyoruz" dedi.

Skackov'a verdiği cevapta Devlet Bakanı ve Başbakan Yardımcısı Hikmet Çetin' "Sovyetler'le 1960' larda başlayan ekonomik, teknik ve ticari işbirliğnin Ecevit'in geçen yıl Sovyetlere yaptığı geziden sonra yeni boyutlara ulaştığını'' belirtti.

Sovyet Jeoloji Bakan Kozlovski'nin ziyareti sırasında da petrol ve doğal gaz arama konusunda Sovyetler'le Türkiye arasında yeni gelişmeler olabileceğinin anlaşıldığını kaydeden Çetin, bugün başlayacak Türk - Sovyet Ekonomik Karma Komisyonu 4. Toplantısında enerji ve sanayi konuları başta olmak üzere yine petrol ve doğal gaz ticaretinin geliştirilmesi konuları üzerinde durulacağını açıkladı. Bu arada Çetin Sovyet gereksinmelerinin de karşılanmasına çalışılacağını söyledi.

Skackov bu sabah Hikmet Çetin'i makamında ziyaret edecek, daha sonra da ikili heyetler arasında görüşmelere geçilecek.

Ülkemizin neresinde petrol olduğunu bize Sovyetler söyleyecekmiş

HABER MERKEZİ

Cumhuriyet Senatosu Başkanı Sırrı Atalay'ın konuğu olarak Türkiye'de bulunan SSCB Meclis Başkanı Aleksei Şitikov, dün İzmir Rafinerisini gezdi.

Rafineride gazetecilerin sorularını cevaplayan Şitikov, yabancı petrol şirketlerinin Türkiye'de petrol bulamadıklarını söyledi. Şitikov, Sovyetlere verilen petrol arama imtiyazı konusunda ise şunları öne sürdü:

"Türk hükümetinin Hükümetine yaptığı başvuru olumlu karşılanmıştır. Sözkonusu işbirliğine uzman ve teknik cihaz vererek katılacağız. Yapılacak jeolojik araştırmalardan sonra, ülkenizin neresinde ve ne kadar petrol bulunduğunu söyleyebileceğiz."

---

açıkça

DOĞAN YURDAKUL

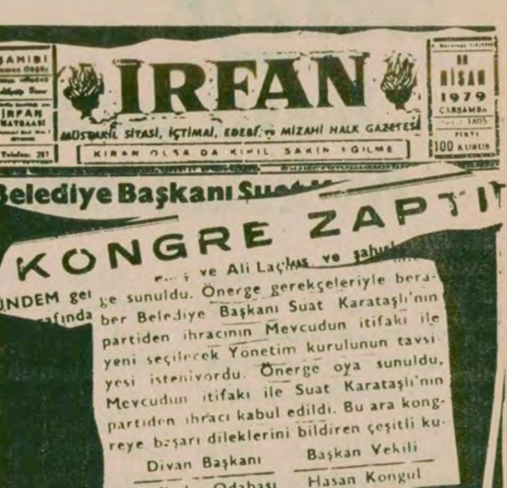

ŞAHİBİ

İRFAN MATBAASI

Telefon: 201

İRFAN

MÜSTAKİL SİYASİ, İÇTİMAİ, EDEBİ ve MİZAHİ HALK GAZETESİ

KIRAN OLSA DA KIRIL, SAKIN EĞİLME

NİSAN 1979 ÇARŞAMBA

100 KURUŞ

Belediye Başkanı Su

KONGRE ZAPTI

ve Ali Laçhas ve şahıs

ÜNDEM gel

fında

ge sunuldu. Önerge gerekçeleriyle beraber Belediye Başkanı Suat Karataşlı'nın partiden ihracının Mevcudun itifakı ile yeni seçilecek Yönetim kurulunun tavsiyesi isteniyordu. Önerge oya sunuldu. Mevcudun itifakı ile Suat Karataşlı'nın partiden ihracı kabul edildi. Bu ara kongreye başarı dileklerini bildiren çeşitli ku-

Divan Başkanı
A. Kadır Odabaşı

Başkan Vekili
Hasan Kongul

Bir Belediye Başkanı

"Suat Karataşlı, partiyi yıpratmak için gerek partiye ve gerekse parti ilçe başkanı, il yönetim kuruluna daima ters düşüp karşı gelmektedir.

Örneğin:

1-Geçmişteki olağanüstü kongre gününden itibaren parti ilçe binasına ayak atmış değildir.

2-Belediye Meclisinde Adalet Partililerle diyalog kurarak parti grup kararlarına karşı oy kullanmıştır.

3-Belediye reis vekilinin yerine başka bir azanın atanması kanuna aykırı olmasına rağmen, Ankara'ya giderken vekilliğe başka birini atamıştır.

4-Bundan bir süre önce, TSİP temsilcileriyle görüşerek, bu partiyi kuracağını, ancak CHP'yi kamuoyunda küçük düşürdükten sonra bu tasarısını açıkça ve alenen söylemekten çekinmemiştir.

5-Esnaf Kefalet Kooperatifinin CHP yöneticilerinin elinden alınması için TİP, AP ve MHP yanlıları ile işbirliği yaparak anarşi yaratıp kongreyi ertelemeye sebep olmuştur.

6-Belediye'ye ait dükkanların satışı için, halkın ve esnafın menfaatleri aleyhine AP üyeleriyle birleşmiştir.

7-Stokçuluğu önlemek başta Belediye'nin görevi olduğu halde bizzat Belediye Başkanı Suat Karataşlı dört ton motorin alarak stokçuluk yapmıştır.

"...bu itibarla Belediye Başkanı Suat Karataşlı'nın partimizden ihracının Genel Kurulca onaylanması için önergemizin Genel Kurula sunulmasını sayın divan başkanlığından arz ederiz..."

Bu önerge, CHP'nin Siverek İlçe Kongresinde veriliyor.

Bir CHP'li Belediye Başkanı düşünün ki, TSİP ile el altından anlaşma yapıp, ilçe teşkilatı kurmaya söz veriyor.

Esnaf Kefalet Kooperatifi yönetiminden CHP'nin uzaklaştırılması için bir yandan TİP'lilerle, bir yandan da MHP'lilerle işbirliği yaparak kooperatifin kongresinde kargaşalık çıkartıyor ve kongrenin ertelenmesini sağlıyor.

Hükümetin stokçuluğun önlenmesiyle ilgili kararını herhalde yanlış anladığından olacak (!) dört ton motorin stok ediyor.

Böyle birisi Ankara'da olsa, belki Kurultayın kapısına dikilip, gazetecilerin içeri alınmasına engel olurdu, ya da Kurultay delegelerinin üzerine saldırıp kavga çıkartırdı.

Ama Siverek'te öyle olmamış. CHP'nin Siverek İlçe Kongresinde bütün bu işleri yapan Belediye Başkanı Suat Karataşlı'nın partiden ihracını isteyen bir önerge verilmiş. Önerge, iki kişinin red oyuna karşılık, 147 üyenin oylarıyla kabul edilmiş. Belediye Başkanı parti örgütünden kongre kararıyla ihraç edilmiş.

CHP tabanının tutumunun, Ankara'daki tavandakilere örnek olabilmesi dileğiyle. . .

ŞEHİR İÇİNDE CEREYAN EDEN MÜTEFERRİK OLAYLAR

Klasör No: 46/4-35

25

304 idam istenen davanın dosyasını açıyoruz.

T.C.
ADANA K.MARAŞ-G.ANTEP VE URFA İLLERİ
SIKIYÖNETİM KOMUTANLIĞI ASKERİ SAVCILIĞI
ADANA

İDDİANAME

K.MARAŞ DOSYASI

Mithat Bozkurt'un sünnetli olup olmadığını kontrol ettiler

80. 23.12.1978 günü saat 16.00 sıralarında K. Maraş-G. Antep yolu üzerindeki Marteks İplik Fabrikası civarında karşılıklı çarpışmaların cereyan ettiğine dair ihbar üzerine, görevli jandarma müfrezesinin olay mahalline gittiği; tarla içerisine beş kişilik bir grubun kaçışmakta olduklarını gördükleri, kaçanların üzerine ihtar ateşi açıldığı, bunun üzerine sanıkların silahları ile teslim oldukları; sanıklardan Zekai TÜRKMENOĞLU'na ait tabanca ve mermisinin, sanık Hasan URUMOĞLU'na ait makinalı tabanca ve 32 mermisinin, sanık Saim SAĞNAK'a ait otomatik tüfek ve 32 mermisi ile tabancanın, sanık Ali ASLAN'ın üzerinde bulunan 66 adedi şarjöre takılı diğer 207 adedi torba içerisindeki otomatik tüfek mermilerininin 6136 sayılı Kanun kapsamına dahil bulunduğunun; tüm silahların namlusunun barut gazı kokusu gelmekte olduğunun ve atış yapıldığının tesbit edildiği; sanıkların ifadeleri, yakalama, zaptı, bilirkişi ve balistik inceleme raporları ile dosyada mevcut diğer belgelerden saptanmıştır. (Klasör No: 29/2)

İLÇE VE KÖYLERDE CEREYAN EDEN OLAYLAR

1. 23.12.1978 Cumartesi günü cereyan eden olaylar sırasında K. Maraş-Afşin arasında Münibüsü ile dolmuşçuluk yapan Mitat BOZKURT adlı Alevi yurttaşın aracındaki benzinin bitmesi üzerine K. Maraş'a yakın bir mesafedeki Üngüt köy yolu ayrımında bulunan Şhell benzin istasyonuna uğradığı, istasyonda çalışan işçi Süleyman KIRKGEÇİT benzin bulunmadığını K. Maraş'ta çarpışmalar olduğunu ve şehre girişin de yasak edildiğini gelen şoföre söylediği, bu durum üzerine Mitat BOZKURT Alevi olduğu için başka bir yere gidemeyeceğini, petrolde kalmasına müsaade edilmesini istediği, bu yalvarmalarını kıramayan Süleyman KIRKGEÇİT'in adı geçeni, geceyi geçirmek üzere istasyonda barındırdığı;

Bu suretle petrol istasyonunda kalan Mitat BOZKURT 24.12.1978 Pazar günü sabahı Süleyman adlı işçinin kendisine Alevi olması sebebiyle petrolde daha fazla kalmasının can güvenliği açısından tehlikeli olacağını söylediği, o esnada yakında bulunan Kılavuzlu köyünden Yahya KÖSE adlı taksi şoförünün kırmızı murat aracıyla, aynı yere geldiği, yanında Tevfik TATLIBAL, Süleyman KÖSE, Ayhan YİĞİT, Yemliha KOÇ'un da bulunduğu petrol istasyonuna girerek yağ alan Yahya KÖSE önceden tanıdığı Mitat BOZKURT'u kast ederek petrol istasyonu işçisi Süleyman'a "Burada Alevi mi saklıyorsun" dediği ve dışarıya çıkarak oradan geçmekte bulunan yine civar köylerden Hasancıklı köylülerinin oluşturduğu silahlı ve sopalı bir topluluğun içinde bulunduğu Traktörün önüne geçip Nereye gidiyorsunuz burada komünistleri taşıyan Alevi var gelin öldürelim'' diye traktörü, yanında Ayhan YİĞİT'te olduğu halde durdurduğu, traktörden inen elleri silahlı bazı şahıslarla birlikte Yahya KÖSE istasyon önünde bekleyen Mitat BOZKURT'u topluluğun yanına getirip "Bilin bakalım bu Alevi mi Değil mi?'' dediği ve arkasından şimdi Alevi olup olmadığını sünnetli olup olmadığından anlarız diyerek pantolonunu Mitat BOZKURT'a çıkarttığı, sünnetli olduğunun görülmesi üzerine oradakilerin dağılarak K. Maraş'a doğru gruplar halinde uzaklaştığı, sanık Yahya KÖSE'nin topluluğa ''Askerde de insanı sünnet ediyorlar bunun Müslüman olduğuna inanmayın'' diyerek bağırarak Mitat BOZKURT'u dövdüğü ve bilahare bıraktığı,

Saldırıya mağruz kalan Mitat BOZKURT, işçi Süleyman KIRKGEÇİT'in şehir girişinde Jandarmalar olduğunu onlara gidip kedini kurtarmasını söylemesi üzerine yaya olarak önden giden köylü topluluğunun arkasından şehre doğru ilerlediği, kısa bir süre sonra Yahya KÖSE'nin Maktül Mitat BOZKURT'u arkasından arabasıyla takip ederek adı geçeni çarpmak suretiyle öldürmek istediği, ancak bunda başarı sağlayamadığı, biraz ilerlemek suretiyle petrol istasyonundan bir kilometre kadar ötede aracını durdurup ilerleyen topluluğa ''Nereye gidiyorsunuz şuradan bir Alevi geliyor gelin öldürelim'' diye bağırdığı, aynı yöreye gelen İbrahim CEYHAN ve oğlu Osman CEYHAN araçlarından inip yanlarında Yahya KÖSE, Ayhan YİĞİT, Veli TOSUN, Ali KES de olduğu halde Mitat BOZKURT'u çevirerek yol kenarında sopalarla dövdükleri, ellerinde av tüfekleri bulunan Ayhan YİĞİT ve Ali KES'in Osman ve İbrahim CEYHAN'la birlikte Mitat'ı yol kenarından tarlaya doğru sürükledikleri, orada yerde baygın yatan Mitat'a Ali KES'in tüfeğini doğrultarak aşet ettiği ve oradan bu suretle uzaklaştıkları;

Aldığı yaralar sonucu sürünerek yol kenarına gelebilen Mitat BOZKURT'un eliyle bulunduğu yerden geçmekte olan bir otobüse işaret ettiği, otobüs yolcuları tarafından fark edilerek kendisini tanıyan otobüs şoförü tecili Gavur Hacı adıyla tanınan bir arkadaşı tarafından alınıp K. Maraş Devlet Hastanesine ve buradan da durumunun tehlikeli olması sebebiyle Adana Numune Hastahanesine kaldırıldığı, ancak yapılan tıbbi müdahalelere rağmen almış olduğu saçma yaralarına bağlı iç kanama neticesi kurtarılamayarak öldüğü; Sanık ifadeleri ile dosyada mevcut diğer yazılı belgelerden anlaşılmış olup;

Sünni sanıklardan Yahya KÖSE, Ayhan YİĞİT, Ali KES, Veli TOSUN Osman, ve İbrahim CEYHAN'ın yukarıda açıklanan olayda. Alevi yurttaş Mitat BOZKURT'u aynı kasıt altında ve silahla vurarak ölümüne sebebiyet verdikleri sabit olmuş, aynı olayda köylerinden K. Maraş'a çeşitli amaçlarla geldiklerini beyan eden Selahattin BULUT, Talat KÜTÜKÇÜ, Yemliha KOÇ, Tevfik TATLIBAL, Süleyman KÖSE'nin, diğer sanıkların ika ettikleri eylemlere doğrudan ve dolaylı olarak katıldıklarını gösterir herhangi bir delile rastlanılmamıştır.(Klasör No: 12).

DEVAM EDECEK

Olaylar...Görüşler...Dergiler...Olaylar...Görüşler...

denge

Sayı 20 MAYIS 1978

Ecevit şansını iyi kullanmalıdır

Sedat Ağralı, Denge dergisinin 32. sayısında, 'Soluğu kesilen Ecevit, tökezlenen Demirel" başlıklı yazıda, Ecevit'in ve Demirel'in tutumunu eleştiriyor.

"Ecevit hükümeti bütün çırpınışlarına rağmen iflas durumundadır" diyen Ağralı, Demirel'in muhalefeti ile ilgili olarak da şöyle diyor:

"Demirel şimdi Anayasayı ele almış. Ne yapmak istiyor. Kesin kes ortaya koymalıdır. Bazı hazırlıkları olduğunu zamanı zaman söylüyor. Bu hazırlıklar nedir. Neyi kaldırıp yerine neyi koyacaktır. Halktan hiç bir şeyin gizli kalmamasını isteyenlerin, önce kendileri açık olmaları gerekir. (. . .) Demirel, "Bu hükümet gider, dertler biter" gibi ucuz laflarla halkın umudu olma duygusunu belki bir süre sömürebilir. Yangından kaçan halkın kurtarıcısı olma fırsatını kollayabilir. Bütün bunlar Demirel'e sürekli başarı şansı getirmez, bilakis Ecevit'ten daha hızlı bir siyasal çöküntünün kaçınılmaz akıbeti ile karşı karşıya gelebilir. (. . .) Türkiye'de toplum siyasal yönde küçümsenmeyecek ölçüde bi linçlenmiştir."

Ağralı, Ecevit'in, içinde bulunduğu durumu değiştirmesi için son şansı kaldığını belirtiyor:

"Şans denilen şey insanlar için varsa, toplumlar içinde vardır. Ve tüm çelişkilerine, zararlı saplantılarına rağmen Ecevit hükümetinin kullanabileceği bir şansı vardır. Türkiye'nin içinde bulunduğu ortamı iyi değerlendirebilirse bu fırsatı kullanabilir. Elinde anarşinin, bölücülüğün, hatta ekonomik bunalımların üzerine halkın coşku ile, muhalefetten ise destek olmasa bile direniş görmeyeceği gerçeğini dikkate olarak gitme şansı bulunmaktadır. Bölücülük bugün devlet gündeminin birinci maddesinde yer almaktadır. Halkımızın dileği bölücülük gibi milli bütünlüğümüzü ve rejimimizi tehdit eden çılgınlıkların sıkıyönetime bile ihtiyaç kalmadan önlenebilmesidir. Ama devlet sorumluluğunu taşıyan iktidardan dilekler değil, gerçekler yönlendirmelidir. CHP hükümeti ekonomik alandaki başarısızlıkların cezasını hafifletecek, belki de toptan affettirecek olan bu şansı iyi kullanmalıdır."

YÜRÜYÜŞ

Dev-Yol'u 1 Mayıs'ta kararsızlıkla suçluyor

TİP yanlısı "Yürüyüş" dergisi, 215. sayıda yayınlanan "Gerçek devrimci çıkışlarda sınıfta kalanlar" başlıklı yazıda, "Dev-Yol" u eleştiriyor. "Yürüyüş", Sovyetler Birliği'nin kışkırttığı sahte bir kabadayılıkla, Dev-Yol'u ve diğer bazı grupları, "laf ebeliği" ve "pasifizmle" suçluyor.

"Yürüyüş" , Dev-Yol"un 1 Mayıs sayısında yazılan bir yazıyı naklettikten sonra, şu görüşleri ileri sürüyor:

"Devrimci Yol Dergisi bu göstermelik sözlerin yer aldığı sayısında kendisini bir kez daha ele veriyor. Şunlar yazılıyor Devrimci Yol Dergisinde: . . .*Bu doğrultuda, 1 Mayıs'ı İstanbul'da en etkili bir şekilde kutlamak için çalışmalı, 1 Mayıs'ın 1 Mayıs Alanı'nda kutlanması için son ana kadar direnmelidir.*

"Bu sözlerde bir kararlılık belirtisi bulabilmek olanaksızdır. Bu sözlerde olduğu kadar, Devrimci Yol çizgisini izleyenlerin 1 Mayıs öncesi davranışlarında da kararlılığı görebilmek olanaksızdır. DİSK'in düzenlediği 1 Mayıs gösterilerine ilişkin ilk toplantıyı Dev-Genç'in boykot etmesiyle kararlılık nasıl bağdaşabilir? Ya da bu konunun gündeme geldiği andan itibaren tek bir söz söyleyen Devrimci Yol çizgisindekilerin yalnızca son anda yaptıkları, (o da yukarıda aktarılanlara benzer biçimde olan) açıklamalarıyla kararlılığı bağdaştırmak olanaklı mıdır?" (. . .)

"Devrimci Yol" çizgisini izleyenlerin gerçekten devrimci eylemleri kotarmak yerine küçük burjuva ideolojisine kapılanmalarının doğal bir sonucu olarak, "Oligarşi tarafından saptanan bir alanda, birlikte bir miting düzenledikleri Maocu Halkın Kurtuluşu da laf ebeliğinde ondan hiç de aşağı kalmamaktadır."

Yazıda daha sonra "Dev-Sol"cular da, ". . . gerçek devrimci çıkışları görmezlikten gelen tam bir suskunluk" içinde olmakla suçlanıyor.

yargı AYLIK DERGİ

KABADAYILIK VE HUKUK

Yargı dergisinde, Esengül adlı ünlü bir şarkıcının da adının karıştığı cinayetler ve yeraltı dünyası ele alınıyor.

Derginin 37. sayısında bu konu ile ilgili olarak şöyle deniyor:

"İki ünlü kabadayının işlediği iki cinayet hukuk açısından da ibret verici dersler getirdi. Yeraltı yaşamının karanlık dehlizlerinde yuvalanmış, kumarhane, randevuevi, uyuşturucu madde ve eğlence dünyasının haraç yiyicileri olan kabadayıların, devletin ve hukukun el atamadığı bir diyarda pervasızca cirit attıkları, bu olaylarla bir kez daha ortaya çıktı. Her iki olayda bazı asker ve sivil devlet memurlarının da adlarının işin içerisine karışmış oluşu, ayrıca üzerinde düşünülmeye değer bir olgudur.

"Bozuk düzenin en sağlıksız urlarından olan kabadayılık bugünkü toplumumuzda adeta kurumlaşmış gibidir. Her kabadayının yaşantısı sanki bir kriminoloji ve ceza hukuku literatürüdür. Karınca ezer gibi insan yok edebilen, sonra da elini kolunu sallayıp topluma karışan, 'makbul ve muteber' kişi gibi yaşamaya devam eden bu eşkiyanın özel bir dokunulmazlıktan yararlandığı artık herkesin bildiği bir gerçektir. Geçtiğimiz ay dergimizin düzenlediği 'Yargı ve Yargı Karşısında Yurttaşın Sorunları' açık oturumuna katılanlardan biri de bu gerçeği yalın bir şekilde dile getirmiştir. Bu çetelerin, sağcı tedhiş örgütlerini de silahla besledikleri ve hatta hükümetlerin kurulup devrilmesinde önemli rol oynadıkları yolundaki söylentiler de gittikçe yoğunluk kazanmaktadır.

"Bu nedenle, İstanbul Sıkıyönetim Komutanlığının bu alanda giriştiği son bir operasyon önemli gelişmelere yol açabilecek niteliktedir. 'Yaygın şiddet hareketleri'ne karşı ilan edilen sıkıyönetimin bu alanda atacağı cesur adımlar, hukuk, demokrasi ve özgürlük adına büyük hizmet olacaktır."

yeniden milli **MÜCADELE**

"İktidarın U-2' lerle ilgili kaygısı Sovyetler' in tepkisinden ileri geliyor"

Yeniden Milli Mücadele'nin 486. sayısında, U-2 casus uçakları konusuna değinilerek, hükümetin bu konudaki tutumu eleştiriliyor.

Dergide, Ecevit'in ve Milli Savunma Bakanı Akmandor'un bu konudaki sözleri eleştirilerek, daha sonra şöyle deniyor:

"Yeter ki iki süper güç anlaşsın, gerisi kolay demek Türk Devletini 'bostan korkuluğu' yerine koymak değil de nedir? Dikkat ediniz lütfen verilen demeçlere... İktidarın kaygısı, casus uçaklarının Türkiye semalarını dolaşmasından milli güvenliğimize zarar vermesinden kaynaklanmıyor da Sovyetler'in göstereceği olumsuz tepkiden ileri geliyor. Peki ama iktidar ABD ile SSCB'nin, imzalayacakları SALT-2 ye kesinkes bağlı kalacağını nasıl garanti edebiliyor? Elde böyle bir güvence bulunmadığına göre, iki süper güç arasında imzalanacak göstermelik anlaşma adına Türkiye neden angajmanlara girsin! Hele bu anlaşma, süper devletler dışındaki ülkelerin güçlenmesini engellemek için ortaya atılmış bir gözboyacılığı ise niçin Türkiye bunun devamına alet olsun?"

Derginin aynı sayısında yer alan başka bir yazıda da SALT Anlaşmasının bir "aldatmaca" olduğu belirtilerek şöyle deniyor:

"Stratejik Silahların Sınırlandırılması Görüşmelerinin tarihi 1972'lere kadar iner. SALT-1 adını taşıyan ilk anlaşma bu yıl da, yani 1972' de Amerika ve Rusya tarafından imzalandığı zaman, dünya iki emperyalist süper gücün silahlanmadan vazgeçeceğine anlaşılmaz bir mantıkla inanmıştı. Halbuki aradan geçen 7 yıl göstermiştir ki SALT Anlaşması, her iki devleti de bu amacından zerre kadar caydırmamış, aksine silahlanmayı körüklemiştir."

ORDU DEVLET –GÖĞÜS–DOĞUM VE ÇOCUK BAKIMEVİ HASTANELERİ İLE SAĞLIK KOLEJİNDEN

CİNSİ	MUHAMMEN BEDELİ	GEÇİCİ TEMİNAT	ŞEKLİ	TARİH	GÜN	SAAT
25 kalem yiyecek maddesi	996.850.-	29.906.-	K.Z.	18.6.1979	Pazartesi	10.30
34 " " "	484.050.-	14.522.-	" "	19.6.1979	Salı	10.30
25 " " "	258.500.-	7.775.-	" "	20.6.1979	Çarşamba	10.30
25 " " "	499.255.-	15.000.-	" "	21.6.1979	Perşembe	10.30
37 kalem Yaş Sebze ve Meyve	990.500.-	29.715.-	" "	18.6.1979	Pazartesi	11.00
41 " " " " "	625.050.-	18.752.-	" "	19.6.1979	Salı	11.00
36 " " " " "	315.400.-	9.462.-	" "	20.6.1979	Çarşamba	11.00
41 " " " " "	471.675.-	14.150.-	" "	21.6.1979	Perşembe	11.00
Tek tip ekmek (Kg. Olarak)	390.500.-	11.715.-	" "	18.6.1979	Pazartesi	11.30
" " " "	117.150.-	3.515.-	" "	19.6.1979	Salı	11.30
" " " "	156.200.-	4.686.-	" "	20.6.1979	Çarşamba	11.30
" " " "	132.770.-	3.983.-	" "	21.6.1979	Perşembe	11.30
Sığır Eti	940.000.-	28.200.-	" "	18.6.1979	Pazartesi	11.45
" "	480.000.-	14.400.-	" "	19.6.1979	Salı	11.45
" "	470.000.-	14.100.-	" "	20.6.1979	Çarşamba	11.45
" "	480.000.-	14.400.-	" "	21.6.1979	Perşembe	11.45
2 Kalem Bütangaz	312.700.-	9.381.-	" "	18.6.1979	Pazartesi	13.30
" " "	82.050.-	2.462.-	" "	19.6.1979	Salı	13.30
" " "	74.300.-	2.230.-	" "	20.6.1979	Çarşamba	13.30
1 " "	36.500.-	1.100.-	" "	21.6.1979	Perşembe	13.30
68 Kalem İlaç	928.761.-	27.863.-	" "	18.6.1979	Pazartesi	14.00
42 " " ve Tıbbi Malz.	368.476.-	11.055.-	" "	19.6.1979	Salı	14.00
59 " "	351.575.-	10.547-	" "	20.6.1979	Çarşamba	14.00
18 Kalem tıbbi malzeme	825.750.-	24.773.-	" "	18.6.1979	Pazartesi	14.30
15 " " "	483.600.-	14.508.-	" "	20.6.1979	Çarşamba	14.30
Odun (Gürgen-Meşe)	75.000.-	2.250.-	" "	21.6.1979	Perşembe	14.00

Yukarıda 8 kalemde gösterilen hastanelerimiz ve Müdürlüğümüz ihtiyaçları (1—Devlet Hastanesi, 2— Göğüs Hastanesi, 3— Doğum Evi, 4— Sağlık Koleji) olmak üzere ihalelerin hizalarında gösterilen gün ve saatlerde adı geçen müesseselerde teşekkül edecek komisyonlarca yapılacaktır. Şartnameler hergün mesai saatlerinde Hastaneler ve Müdürlük idarelerinde görülebilir. Usulüne uygun olarak tanzim edilecek teklif mektuplarının kanuni belgeleri ile birlikte ihale saatinden en geç bir saat evveline kadar makbuz mukabilinde Komisyon Başkanlığına teslim edilmesi, postada vaki gecikmeler nazara alınmayacaktır. İlan olunur.

Basın: 15712 - 526

7den 70e spor... 7den 70e spor...

19 Mayıs Spor Akademisinin ilk başkanı Necmettin Erkan ile Spor Akademilerinin kuruluşu ve sorunlarıyla ilgili görüştük

Erkan: Spor Akademileri sorununun temelinde, bakanların politik yatırım kaygısı var

● Ben, akademinin en erken Kasım 1975'te açılması için rapor verdim, ne yazık ki yasası çıkarılmadan, hazırlıklar tamamlanmadan akademi öğrenime açıldı

Kenan Nacır

Gençlik ve Spor Akademisi ikinci mezunlarını vermeye hazırlanırken, akademilerle ilgili tartışmalar tekrar yükseliyor.

En fazla tartışılan noktalar ise okulun statüsünün kesin olarak belirlenmesi, öğrencilerin nerelerde istihdam edileceklerinin yasal temellere oturtulması, eğitim programının tekrar gözden geçirilmesi ve öğrencilere öğretmenlik haklarının doğrudan verilmesi.

Bu tartışmalara ışık tutmak amacıyla 19 Mayıs Gençlik ve Spor Akademisine ilk kez başkanlık yapan ve şu anda ODTÜ'de öğretim üyesi bulunan Dr. Necmettin Erkan ile görüştük.

Erkan sorunun temelinde, Gençlik ve Spor Bakanlarının politik yatırım kaygısı ile acelecilik etmelerinin bulunduğunu ve bürokratların bu konuda bilgisiz olmalarının yattığını söyledi.

Gençlik ve Spor Akademileri nasıl kuruldu?

NECMETTİN ERKAN: Gençlik ve Spor Akademilerinin kuruluşu gerekliydi. Bu alanda da akademik örgütlenmeye ihtiyaç vardı. Akademik örgütlenme, öğrenci, öğretim üyesi, asistan ve personeliyle örgütlenmedir.

Bu örgütlenmeyi kurmak gerekti ve bu nedenle akademi kurma çalışmalarına girişildi.

Ancak kuruluş için verilen bir raporda, spor alanında 116 bin teknik eleman gerektiği, acilen akademilerin kurulması gerektiği belirtilmiş. Halbuki gereken teknik eleman sayısı 30 bindi. Bu nedenle rapor okuyanları ve konu ile ilgilenenleri yanılgılara götürecek bir içerik taşıyordu.

Bir başka nokta ise raporda, akademilerde öğretmen yetişmesinin 1739 sayılı Milli Eğitim Bakanlığı kanuna aykırı olmadığı söyleniyordu. Bu da gerçekleri yansıtmıyordu. Kısacası çalışmalar böyle yanlışlıklar içinde başladı.

Akademileri kurmak gerekliydi dedim. Ancak planlamak ve zamanında kurulmasına dikkat etmek gerekiyordu. Erken açamazdık. Çünkü o sıralarda Üniversitelerarası seçme sınavı yapılmış, diğer okullara giren öğrencilerden de akademiye girmek isteyenler olabilirdi. Bu fırsat eşitliğine ters düşerdi. Hazırlıklar daha bitmemişti.

Ben akademinin en erken Kasım 1975'de açılması için rapor verdim. Ancak ne yazık ki akademi, yasası çıkarılmadan hazırlıkları tamamlanmadan öğrenime açıldı. Buna neden olan şey ise bürokratların ilgisizliği ve bilgisizliği oldu. Sorunu buraya kadar getiren nedenlerden biri de budur.

Akademi kurulduğunda hiç bir sorun halledilmemişti. Akademi 19 Mayıs Spor Sitesinin içerisine sıkıştırılmıştı. Ben akademinin Atatürk Orman Çiftliğindeki Golf Kulübünün yanındaki boş alanı önerdim, kabul ettiremedim.

Bizim en az gece gündüz açık tutacağımız iki spor salonumuz, dersliklere ve ortak derslerin işleneceği büyük bir dersaneye ihtiyacımız vardı.

Öğrencilerin yurt, yeme sorunları vardı. Onları tutup Yıldırım Beyazıt Yurduna verdiler. Bizim müfredatımız ağırdır, bedenen yorucudur, uyku saatleri değişiktir. Yurtta yapamazlardı. Halen öğrencilerin yurt sorunu da halledilmiş değil.

İlk zamanlarda derslerin, Bölge Müdürlüğünün otoları ile diğer fakülte ve üniversitelere gidilerek yapılması amaçlanmıştı. Araç yokluğundan bu da başarılamadı. Çamaşırhaneye olan ihtiyacımız hiç düşünülmemişti. Sıcak sular bile akmıyordu.

O sıralar bölge ile aramızda kopukluk oldu. Tesislerin kullanılması sırasında kargaşalıklar çıktı. Zamanla bölgenin bazı başarısızlıklarından biz sorumlu tutulmaya başlandık. Bakanlığa başvurduk, tesislerin kullanılması için tesislerin koordinatörlüğü, akademiye verilsin dedik, sonuç çıkmadı.

DEVAM EDECEK

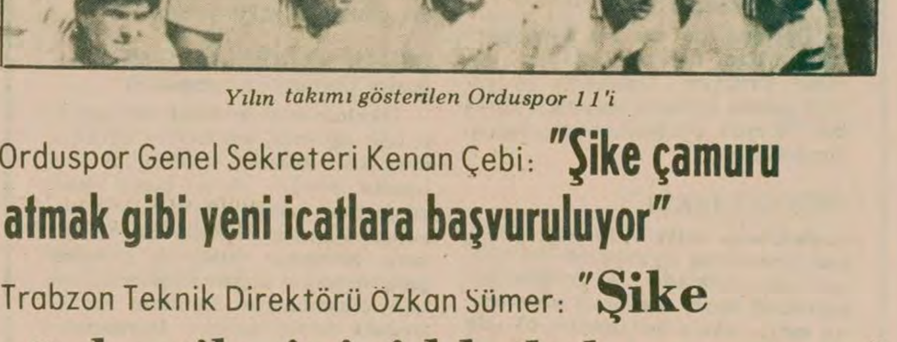

Yılın takımı gösterilen Orduspor 11'i

Orduspor Genel Sekreteri Kenan Çebi: **"Şike çamuru atmak gibi yeni icatlara başvuruluyor"**

Trabzon Teknik Direktörü Özkan Sümer: **"Şike söylentilerini şiddetle kınıyorum"**

ORDU (THA)

Orduspor - Trabzonspor maçı yaklaşırken "şike" ile ilgili tartışmalar yoğunlaşıyor.

Son olarakta Orduspor Genel Sekreteri Kenan Çebi, yaptığı açıklamada, İstanbul dükalığının futboldaki egemenliğini sürdürmek için "Şike çamuru atmak" gibi yeni icatlara başvurduğunu öne sürdü.

Kenan Çebi konu ile ilgili açıklamasında şunları söyledi:

"İstanbul dükalığı, futboldaki egemenliğini sürdürmek için bu yıl da yeni bir icatta bulundu. Şike çamuru atmak. Özellikle son iki yıldır futbol federasyonundaki ağırlıklarını yitirmenin, federasyonun yansız ve dengeli tutumu karşısında egemenliklerini sürdürebilmek için başkalarını suçlamaya kadar götürdükleri bu haksız eylemleriyle, artık sonlarının yaklaştığını kanıtlamaktadır. Son zamanlarda bu şike ithamları özellikle Galatasaraylıların dillerine vurmuştur. Psikoloji ilmi bize "dile vurmanın' arkasında yatan gerçeğin dikkatleri başka hedeflere çekmek olduğunu gösteriyor. Son olarak bir İstanbul gazetesinde çıkan "Trabzonspor geçen yıl Orduspor'u küme düşmekten kurtardı" şeklindeki itham hem komik hem de gerçek dışıdır."

SÜMER: KİMSE TRABZONSPOR'UN ŞİKE YAPTIĞINI İDDİA EDEMEZ

Öte yandan Trabzonspor Teknik Direktörü Özkan Sümer'de Trabzonspor'un bazı maçlarında şike yaptığı şeklindeki söylentileri, şiddetle kınayarak, Anadolu kulüplerinin hiç bir zaman şikeye teşebbüs etmediklerini ancak İstanbul kulüplerinin böyle bir yola başvurduklarını ileri sürdü.

TRABZONSPOR ŞAMPİYONLUK PRİMİ 75'ER BİN LİRA

Son haftaya lider olarak giren Trabzonspor' da şampiyonluk halinde futbolculara 75'er bin lira prim verileceği belirtiliyor.

Ayrıca lig şampiyonluğu halinde Trabzonsporlu futbolcuların eşleri ile birlikte Türk işçilerinin yoğun bulunduğu Avrupa kentlerinde turneye çıkarılacakları da ifade ediliyor.

Liseler Türkiye Hentbol Şampiyonasında

Bayanlarda İstanbul Üsküdar Kız Lisesi, Erkeklerde İzmir 50. Yıl Lisesi birinci oldu

ESKİŞEHİR (THA)

Eskişehir Atatürk Kapalı Spor Salonunda 3 gün devam eden Lise ve Dengi Okullar Hentbol birinciliğinde bayanlarda İstanbul Üsküdar Kız Lisesi, erkeklerde ise İzmir 50. Yıl Lisesi, üçüncülüğü Ankara Kurtuluş Lisesi aldı.

Erkeklerde ise ikinciliği Ankara Kurtuluş Lisesi, üçüncülüğü İzmir Karabağlar Endüstri Meslek Lisesi kazandı.

AMATÖR KULÜPLER ANLATIYOR

Sümerspor

Aynı semtin iki takımının maçı uzak sahalara verilmemeli

İzzet Sefa

Sümerspor

Sümerbank müessesesi tarafından 1944 yılında kurulan Sümerspor, ilk kurulduğu dönemlerde futbolun dışında, atletizm, kürek, güreş, boks, ve halter dallarında faaliyet gösteriyordu.

Daha sonra ortaya çıkan maddi sorunlara, müessesenin de ilgisizliği eklenince, futbolun dışındaki faaliyetleri de sona ermiş, iki defa İstanbul, 5 kez de grup şampiyonu olan Sümerspor, bugün çok güç şartlar altında antrenör Sabri Özdoğru, futboldaki faaliyetlerinin de müessesenin müdür muavini Tekin Timuçi'nin gayretiyle yürüdüğünü belirtiyor.

Bir dönemler var olan tesislerin daha sonra memur lojmanına dönüştürüldüğünü belirten Özdoğru, "Kulübümüzden 10 km. uzakta, Galatasaray'ın Florya'daki tesislerinde, haftada iki gün antrenman yapıyoruz" diyerek Bölgenin amator kulüplere hiçbir yardımı dokunmadığını belirtti.

Özdoğru, Serbest Giriş Kartlarının sporcular için çok büyük önem taşıdığını, her amatörün böyle bir karta sahip olmak arzusu içinde futbol oynadığını söyleyerek, kartların verilmemesinin amatör kulüpleri yeni sorunlarla karşı karşıya bıraktığını ifade etti. Uzak sahalarda karşılaşma yapmanın da, kulüpler için maddi bir sorun yarattığını söyleyen Sabri Özdoğru "aynı semtin iki takımının maçı uzak sahalara verilmemelidir" dedi.

Sahalarda çıkan olaylara da değinen Özdoğru, İstanbul'da amatör kulüplerin fazlalaştığını, aynı semtin takımlarının rekabet içine girdiklerini, bu nedenle olayların son yıllarda arttığını ifade etti.

Mavrukspor Adana Amatör Kümede oynamak istiyor

ADANA (ÖZEL)

Adana'nın Yamaçlı Mahallesinde 1968 yılından buyana futbol takımı olarak çeşitli turnuvalara katılan Mavrukspor Adana Amatör Kümede oynamak istiyor.

Amca çocuklarından oluşan Mavrukspor takımı geçen yıl Yamaçlı Mahallesinde düzenlenen Bahar Turnuvasında sampiyon olmuştu. Ayrıca Mavrukspor bu yıl yapılacak olan Dostulk Turnuvasındada iddialı.

Suruç'un fakir köyleri...

(Baştarafı 1. sayfada)

tılıyor.

Suruç'un sınıra uzak olan, fakat çok verimli ve geniş arazisi bulunan bir köy 35 milyona satılmış. Hiç arazisi olmayan kıraç bir köy ise 60-70 milyona alıcı buluyormuş. Bu köy Bociyan köyü. Hani Suriye'yle sınır olan, hani Suriyeli köylünün Türkiye'deki akrabasına rakı atabildiği karşılıklı kafa çekebildikleri köy. Bociyan köyünün tek özelliği sınır köyü olması. Başka bir özelliği yok. Bu köyü satın alanın, üstelik 60-70 milyon sayanın ne amacı olabilir kaçakçılıktan başka? Köyü 60-70 milyona kim satılığa çıkarmıştır ve Bociyan köyüne kim bu kadar yüksek para ödemiştir? Bütün bunlar kaçakçılığı gerçekten önlemek isteyenlerin araştırması gereken bir konu.

Biz kaçakçı değiliz diyor Suruçlu. Suruçlu kaçak vuruyorsa yaşamak için vuruyor, canını sırtına alıp vuruyor.

Ayrılıyoruz artık köyden. Adı "mahkum"a çıkanlardan Süleyman Şansan'ın anası arkamızdan geliyor. Bağırıyor. Olduk ça öfkeli. Ne dediğini anlamaya imkan yok. Tercüme ediyorlar:

"Yetmiş yaşındayım. Ben kaldım köyde. Çocuklar kaçtılar." Eliyle, Süleyman'ın dokuz yaşındaki oğlunu gösteriyor. "Bir de bu kaldı" diyor. "Ben bunlarla nasıl ekini biçerim. Biçer de eve taşırım. Süleyman buğday ekti, adı "mahkum" a çıktı. Kaçıp gittik köyden. Ekin tarlada kalacak."

BİTTİ

Kadın ticareti...

(Baştarafı 1. sayfada)

rildi. Ayrıca Belediye başkanının daha önce de Servet Ak'la buna benzer ilişkiler içinde olduğu da öne sürülüyor.

Öte yandan, CHP'li Belediye Encümen üyelerinin de belediye reisi hakkında soruşturma yapılması için ihbarda bulundukları belirtiliyor.

İsrail...

(Baştarafı 1. sayfada)

ler sonucu 8 kişinin yaralandığı bildirildi.

Hollanda askerlerinin bulunduğu bölgenin Falanjistlerce yoğun top ateşine tutulması üzerine BM Barış Gücü askerlerinin alarma geçirildiği belirtildi.

LÜBNAN GÜVENLİK KONSEYİNİN TOPLANMASINI İSTEDİ

Öte yandan Lübnan Dışişleri Bakanı Fuad Boutros, Güney Lübnan'da meydana gelen gelişmelerin görüşülmesi için BM Güvenlik Konseyinin toplanmasını istediklerini bildirdi.

Devrimci...

(Baştarafı 1. sayfada)

İstanbul Bankasında çalışan emekçilerin aylık ücretlerine birinci yıl 6050, ikinci yıl 5 bin TL. zam yapıldı. Bundan sonra asgari ücret yükseltildiği takdirde iki asgari ücret arasındaki fark, ücretlere ayrıca eklenecek. Çalışanlara 500 ile 1500 TL. arasında ünvana göre değişen zam verilecek. Kıdem tazminatı 60 güne çıkarıldı.

Sözleşme ile birlikte 3 işçi, 3 işveren temsilcisinden oluşan ve 4 oyla karar veren müeyyideli Disiplin Kurulu oluşturuldu. Personelin işten çıkarılmasına bu Disiplin Kurulu karar verecek. Ayrıca personelin her türlü işyerini düzenleyecek İnceleme Kurulu da gene 3 işçi, 3 işveren temsilcisinden oluşuyor ve 4 oyla karar verebiliyor.

İstanbul Bankası çalışanlarının sözleşme ile elde ettikleri haklardan bazıları da şöyle:

İhbar tazminatı miktarında yasalara bir hafta ilave yapıldı. Çalışanlara 750 ile 1000 lira arasında değişen aylık imza tazminatı ödenecek. Veznedar ve tahsildarların aylık ücretlerine yüzde 20 ile yüzde 30 arasında kasa tazminatı ilave edilecek.

1 Mayıs'ın İşçi Bayramı olarak kabul edildiği sözleşmede bugün için 2 bin lira ek ikramiye ödenmesi de onaylandı. Ayrıca çeşitli sosyal ve ekonomik haklar sağlandı.

TELEVİZYON

18.30 HABERLER

18.35- SİNBAT'IN SERÜVENLERİ: Çizgi dizi filmin "Büyülü Ejderha" adlı 38. bölümü yayınlanacak.

19.00- FÜLÜT ÖĞRENİYORUZ

19.30- BERABER VE SOLO ŞARKILAR: Bu programda Tülin Korman yönetimindeki koro ve şarkılarıyla Selma Ersöz, Tülin Yakarçelik, Ayla Gürses Rahmi Sönmezocak yer alıyorlar.

20.00- BELGESEL: İznik'in Kuruluşundan bugüne kadar olan durumunu yansıtan üç bölümlük programın ilki yayınlanacak Pragramı Sadık Ersümer hazırladı.

20.30- HABERLER

21.15- BEŞ DAKİKA: 'Temizlik-Pislik' adlı öğretici oyunda, S.İnanç, İ. Sanıvar, M. Bilgen rol alıyor. Oyun, köylerin içinde akan kirli suların yol açabileceği zararlar ile piknik yapanların heder olduğu kirletmeyi konu ediniyor.

Yapım: Yavuz Tarakçıoğlu, Yönetim: Ayhan Karapars.

21.20- NE OLUR NE OLMAZ: Levent Kırca ve arkadaşlarının rol aldığı sosyal içerikli güldürü programı.

22.00- AŞK GEMİSİ: Dizi Filmin "Bekar Gezisi" adlı bölümü yayınlanacak.

22.45- HABERLER

RADYO

TRT 1

05.00 Açılış
05.05 Türküler, Şarkılar ve Oyun Havaları
06.02 Günaydın
07.30 HABERLER
07.40 Sabahtan Sabaha
09.02 Halk Müziğine Gönül Verenler
10.01 Arkası Yarın
11.05 Hafif Mülk
11.20 Türküler
12.10 Öğle Üzeri
13.00 HABERLER
13.15 Hafif Müzik
15.40 Hafif Müzik
16.05 Türküler Geçidi
16.30 Şarkılar
17.02 Akşama Doğru
18.01 Çocuk Bahçesi
18.16 Laf Lafı Açar
19.00 HABERLER
20.12 Hafif Müzik
20.15 Sılaya Dönüş
22.10 HABERLER
22.40 Şarkılar
23.00 HABERLER
23.10 Türküler Geçidi
01.00 Kapanış

TRT 2

08.00 Açılış
08.02 Gün Başlıyor
10.50 Türküler Geçidi
11.40 Sılaya Dönüş
12.20 Şarkılar
12.40 Türküler ve Oyun Havaları
13.30 Olayların İçinden
16.00 Hafif Müzik
16.20 Arkası Yarın
19.00 HABERLER
22.30 Solistler Geçidi
23.30 HABERLER
23.55 Kapanış

TRT 3

07.00 Açılış
07.02 Güne Başlarken
11.00 Öğleye Doğru
12.06 Sizin İçin Seçtiklerimiz
16.00 Oda Müziği
22.03 Gecenin Getirdikleri
24.00 Gece ve Müzik
01.00 Kapanış

Yargıtay 9. Dairesi DGB yöneticileri hakkındaki 8'er yıllık cezayı onayladı

ANKARA (ÖZEL)

Yargıtay 9. Dairesi, 1975 yılında Ankara'da kurulan Devrimci Gençlik Birliği Derneği yöneticileri hakkında "gizli cemiyet" kurdukları iddiasıyla açılan dava sonunda aldıkları cezaları onayladı.

Devrimci Gençlik Biriği, kurulmasından kısa bir süre sonra polis tarafından basılmış ve binada bulunan 56 kişi "gizli cemiyet" kurdukları iddiasıyla yargılanmıştı. Devlet Güvenlik Mahkemesinde başlayan davaya, DGM'lerin Anayasa'ya aykırı olması nedeniyle iptal edilmesinden sonra, Ankara 2. Ağır Ceza Mahkemesinde devam edilmiş, sanıklardan Ali Develioğlu, Sadi Büyüközden ve Yalçın Dal 141/1'i ihlal ettikleri iddiasıyla 8'er yıl, Ömer Faruk Erbil, A. Kuloğlu, Zeki Kırtan ve Ömer Akkerman 141/5'i ihlal ettikleri iddiasıyla 5'er yıl hapse mahkum edilmişlerdi. Diğerleri ise beraat etmişlerdi.

Bu sefer de AP'liler ...

(Baştarafı 1. sayfada)

leceğinin tartışılması sırasında CHP, Doğan'ın iç tüzüğe aykırı hareket ettiğini ileri sürmüş, kendisinin işlemlerinin Başkanlık Divanı tarafından gözden geçirilmesini istemişti.

Başkanlık Divanının bu amaçla bu sabah toplanacağı açıklanmıştı.

Bu arada dünkü oturumu yönetme sırası Doğan'dayken Millet Meclisi Başkanı Cahit Karakaş'ın kürsüye çıkması AP'nin tepkisine yolaçtı. AP bu nedenle dünkü oturuma katılmamaya karar verdi. Bu konuda bir açıklama yapan Antalya Milletvekili İhsan Ataöv, "Şevket Doğan'ın nöbet cetvelinden çıkarılışını protesto etmek amacıyla bugünkü oturuma girmeme kararı aldık" dedi. AP Grubunda alınan bu kararın sadece dünkü oturuma ilişkin olduğu belirtildi.

Öte yandan CHP Grubu dün sabah yeniden toplanarak Şevket Doğan'ın tutumunu ve İşgüzar hakkında verilen gensoruyu görüşmeye devam etti.

CHP Grubunda gerek önceki akşam, gerekse dün yapılan görüşmelerle İşgüzarhakkındaki suçlamaların açıklığa kavuşturulması eğiliminin ağırlık kazandığı bildirildi. Bazı milletvekilleri de Meclisi terk kararını doğru bulmadıklarını belirterek, CHP grup yönetimini eleştirdiler.

Daha sonra İşgüzar hakkındaki suçlamalara karşı Bakanın ne dediğinin dinlenmesi kararlaştırıldı.

Saat 15'de açılan TBMM toplantısına AP'liler katılmayıp çoğunluk sağlanamayınca, oturum yapılamadı. Bunun üzerine CHP Grubu yeniden toplandı. Bu toplantıda İşgüzar kendine yöneltilen suçlamaları cevapladı.

Konuşmasının sonunda İşgüzar, hakkında gensoru görüşmesi açılmasını istediğini bildirdi ve CHP Grubunun her kararını saygıyla karşılayacağını açıkladı.

İşgüzar grup toplantısından çıkarken gazetecilerin sorularına da bir şiirle karşılık verdi.

İşgüzar'ın gruptan ayrılmasından sonra CHP Grubu İşgüzar sorununu tartışmaya devam etti.

İşgüzar'ın açıklamalarından sonra milletvekilleri gensoru hakkındaki görüşlerini açıkladılar. Ankara Milletvekili Yaşar Ceyhan ile Adana Milletvekili Nedim Tarhan yaptıkları konuşmalarda CHP'nin bugüne kadar devlet malına el atmadığını belirterek, böyle bir yolsuzluğun sorumluluğunu üstlenmenin doğru olmayacağını savundular. Konuşmacılar gensorunun açılmasını ve sorunun böylece açıklığa kavuşturulmasını istediler. CHP içindeki bütün muhalefet gruplarının gensorusunun açılması yönünde tutum koydukları öğrenildi.

Devlet Bakanı Faruk Sükan da gensoru açılması lehinde oy kullanacak.

Dün istifa eden Enver Akova dışındakalan bağımsız bakanların ise CHP grubuyla birlikte gensoru aleyhinde oy kullanmayı düşündükleri öğrenildi.

FEYZİOĞLU'NUN SÖZLERİ

Bu arada CGP Genel Başkanı Turhan Feyzioğlu, İşgüzar ile ilgili gensoru önergesi hakkında yaptığı açıklamada "İşgüzarsız bir hükümet, İşgüzarlı bir hükümetten daha güçlüdür" dedi.

Millet Meclisinin bugünkü toplantısını da Başkan vekillerinden AP Kayseri Milletvekili Şevket Doğan'ın yönetmesi nedeniyle CHP'lilerin oturuma katılmaması bekleniyor.

Meclis'te bugün Hilmi İşgüzar hakkında gensoru önergesinin gündeme alınıp alınmaması görüşülüp oylanacaktı.

Konuyla ilgili olarak görüşlerini sorduğumuz Şevket Doğan, bugünkü oturumu da kendisinin yöneteceğini belirterek, "Herkes istemediği başkanı boykot ederse bu işin sonu gelmez. Toplantının konusu önemli birşey değildi. Gensoru görüşmesi de değildi. Gündeme alınıp alınmaması da değildi. Sadece hangi gün görüşüleceği konusunda bir usul tartışmasıydı. Üstelik CHP'liler 10-15 kişi eksik olduklarından azınlıktaydılar." dedi.

Öte yandan Millet Meclisi Başkanlık Divanının bugün saat 10'da toplanarak önceki günkü oturumla ilgili tutanakları inceleyeceği ve CHP'nin itirazlarını değerlendireceği öğrenildi. Bu gelişme sonucunda Millet Meclisi Başkanı Cahit Karakaş'ın oturumu yönetebileceği ve bu durumda CHP'lilerin oturuma katılabilecekleri bildiriliyor.

Alman basını...

(Baştarafı 1. sayfada)

Gazetemize özel bir demeç veren tanınmış Alman yazarı İngeborg Drewitz şunları söyledi:

"MHP şefi Türkeş'in Almanya'ya geldiğini endişe duyarak öğrenmiş bulunuyorum. Türkeş'in siyasi görüşleri Almanya'daki Türkiyeli işçilerin siyasi durum ve taleplerine tamamen ters düşen bir siyasettir. Ve umarım Almanya'daki Türkiyeli işçiler şimdiye kadar aldıkları eleştirici tutumu Türkeş'in bu hiç arzu edilmeyen ziyareti sırasında da alacaklardır."

Yanında MHP'nin Almanya uzmanı Enver Altaylı ve Gün Sazak olduğu halde gizli görüşmeler yapan Türkeş'in yurtdışı örgütü içinde son zamanlarda ortaya çıkan bölünmeleri ve MHP'nin Almanlarla sürdürdüğü ilişkilerin gazetemize sızmasının nasıl mümkün olduğunu araştıracağı sanılıyor.

Ayrıca Avrupa Türk Halk Birlikleri Federasyonu (HBF) de Türkeş' in Almanya'ya gelişini ve Türkeş'in MHP'li katillere sığınma hakkı için girişeceği gizli görüşmeleri protesto etti.

Tekel ...

(Baştarafı 1. sayfada)

Tekeli duruma kayıtsız kalıyor.

Bu konuda kendileriyle görüştüğümüz Alibeyli ve Bağnos köylüleri "şimdiye kadar böyle uygulama görmedik" diyorlar. Bağnos köyü muhtarı Hüsamettin Uslu köylerinin durumunu şöyle anlattı:"Bağnos köyünün tütününün tamamı 1048 balyadan ibarettir. Şimdiye kadar köyümüzden 400 balya tütün alındı. 650 balya tütün hâlâ duruyor. Biz Bergama Tekel Müdürüne müracaat ettiğimiz zaman "siz Bergama'da depo bulun, ben de tütününüzü alayım, elimde depom yok' diyor. Bizim köyde gösterdiğimiz depoları kabul etmiyor. Sırf benim tütünüm şimdiye kadar alınmadığı için 200 kilo fire vermiştir. Hâlâ bankalara borçlarımızı ödeyemedik. Faizleri işliyor

Küçük bir köy olan Alibeyli köyünde bile teslim alınmamış 300 balya tütün var. Eskiden tekelin köylerde depolar kiraladığını söyleyen köylüler, şimdi bu uygulamayı kaldırdıklarını belirterek "tütünlerimiz mahvolmadan acele alınsın" diyorlar.

Öte yandan Bergama Tekeli muhasebecisi Ali Sunalan da "20 bin balyalık depomuz ağzına kadar dolu. Biz de buradan İzmir'e gönderdik. Sırayla tütün alabiliyoruz. İzmir de bize depolarımız dolu diyor. Az tütün nakliyatı yaptırıyor" dedi.

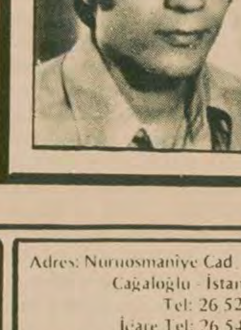

Devrimci arkadaşımız

ERHAN MISIRLIOĞLU'nu

yitirdik.

Tüm arkadaşlarına, yakınlarına ve ailesine başsağlığı dileriz.

İslahiyeli devrimciler

Devlet Bakanı...

(Baştarafı 1. sayfada)

ren AP çevreleri Akova'nın MHP'ye geçmekte kesin kararlı olduğunu, sadece yakın dostu olduğu için bu AP'li parlamenterlerin evine gittiğini bildirdiler.

Başbakan Bülent Ecevit ise olayla ilgili olarak gazetecilerin sorularını cevaplarken, Akova'nın istifası ile ilgili olarak kendisine henüz bir bilgi ulaşmadığını söyledi ve "yok öyle birşey" şeklinde konuştu.

İSTİFA MEKTUBU

Akova'nın Başbakan'a gönderdiği bildirilen istifa mektubunda şöyle dediği öğrenildi:

"Hükümette, 6 bağımsız bakan olarak alınması gerekli tedbirleri kamuoyuna duyurduk. Ve bunların yerine getirilmesini istedik. Bugüne kadar bu tedbirlerin alınmayışı karşısında müşterek sorumluluğa bundan böyle katlanamayacağımı arz eder, istifamın kabulünü rica ederim. Sivas Milletvekili Enver Akova"

Enver Akova'nın istifası diğer bağımsız bakanlar tarafından olumlu karşılanmadı. Bu bakanların istifayı" bugünkü şartlarda çok vatansever ce bir hareket olarak değerlendirmedikleri" öğrenildi.

Bağımsız bakanlardan Mustafa Kılıç ve Ahmet Karaaslan'ın önceki gün Başbakan Ecevit'le görüşerek sorunlarını şimdilik hallettikleri öğrenildi.

KORKUT'UN AÇIKLAMASI

Enver Akova'nın istifası üzerine Kırklareli Bağımsız Milletvekili Hasan Korkut'un CHP'ye gireceği söylentileri dolaşmaya başladı. Bu konuda görüştüğümüz Korkut şunları söyledi:

"Böyle bir şey söz konusu değil. İlk defa sizden istiyorum. Herkes kendi kararını kendisi verir" şeklinde konuştu.

Ecevit:

(Baştarafı 1. sayfada)

onayının alınması koşuluyla U-2'lerin uçmasına izin verileceğini açıklamıştı.

Sovyetler Birliği'nin gayri resmi onayının alınmasından sonra U-2'ler konusu dün Cumhurbaşkanı Fahri Korutürk'ün Başkanlığında toplanan Milli Güvenlik Kurulunda da görüşüldü. Dışişleri Bakanı Ökçün ve ABD Dışişleri Bakanı Vance arasında, NATO toplantısı sırasında yapılacak görüşmeden sonra hükümetin U-2'lerin uçuşuna izin verildiğini açıklaması bekleniyor.

Bu konuda görüşlerine başvurduğumuz yüksek düzeydeki bir Dışişleri yetkilisi "U-2 konusu çoktan bitti. U-2'leri uçuracağız" dedi.

Aynı konu, dün Hollanda'nın Noordvikerhoot kasabasında toplanan NATO Bakanlar Konseyinin gündeminin de en önemli maddesini oluşturuyor.

Ayrıca bir ABD heyeti Türkiye ile ABD arasında görüşülmekte olan savunma işbirliği anlaşmasının bir bölümüyle ilgili temaslarda bulunmak üzere Ankara'ya geldi.

MİLLİ GÜVENLİK KURULU TOPLANTISI

Milli Güvenlik Kurulu dün sabah Çankaya Köşkünde Cumhurbaşkanı Fahri Korutürk'ün başkanlığında toplandı. Toplantıya Başbakan Bülent Ecevit, Genelkurmay Başkanı Orgeneral Kenan Evren Başbakan Yardımcıları, Kurul üyesi bakanlar, Kuvvet komutanları, Kurul Genel Sekreteri Oramiral Akıf Akdoğanlar katıldı.

Toplantıda özellikle U-2 uçaklarının Türkiye'nin hava sahasından uçuşu konusu üzerinde duruldu.

ABD'nin yatıştırma politikasına paralel olarak iki süper devlet stratejik silahların sınırlandırılması iddiasını taşıyan SALT-2 anlaşması konusunda görüş birliğine vardılar. Bunun ardından anlaşmayı ABD Senatosuna kabul ettirmek için casus uçakları kullanılması konusunda da görüş birliğine varılmıştı.

Özellikle ABD, İran'daki dinleme tesislerini kaybettikten sonra, mevcut sistemlerle Sovyetler'in çalışmalarını izlemenin güç olduğunu belirterek, havadan denetim yapılmasına izin verilmesini istemişti.

Bu konuda Sovyetler' le ilke anlaşmasına varıldıktan sonra, ABD Dışişleri Bakan Yardımcısı Warren Christopher Türkiye'ye gelerek gerekli iznin verilmesi konusunda Başbakan Bülent Ecevit'e baskı yapmıştı. Ecevit ise cevap olarak, Sovyetler' in bu konuda izni olması halinde buna izin verilebileceğini bildirmişti.

Bu görüşmenin ayrıntıları hükümete yakın kaynaklar tarafından basına sızdırılarak, bir kamuoyu hazırlanmasına çalışılmıştı.

Ayrıca U-2 konusu, Washington'da ABD Dışişleri Bakanı Cyrus Vance Rusya'nın ABD Büyük elçisi Anatoli Dobrinin arasında da ele alınmıştı.

Dobrinin-Vance görüşmesi sonucunda varılan mutabakat yazılı bir belge olarak hafta başında Ankara'daki ABD Elçiliği aracılığıyla hükümete iletildi.

Yazılı belgede Rusya'nın U-2'lerin uçmasına bir itirazı olmadığı kaydediliyordu.

Milli Güvenlik Kurulu, dün yaptığı toplantıda bu gelişmeleri değerlendirdi.

ABD ve Rusya'nın U 2 uçakları konusunda anlaşmaya vardıkları daha önce dünya basınında geniş bir şekilde yer almıştı. Amerika'da yayınlanan haftalık "U.S. News And World Report" dergisinin son sayısında yer alan bir haberde, Kremlin'in SALT 2 Anlaşmasının ABD Senatosu tarafından onaylanmasını sağlamak amacıyla U-2 lerin uçuşuna göz yumacağı belirtiliyor.

TÜRKİYE ABD ORTAK SAVUNMA SANAYİİ KONUSU TARTIŞILIYOR

Türkiye ile ABD arasında yapılacak yeni Savunma İşbirliği Anlaşmasının önemli konularından biri olan "ortak savunma sanayii" üzerinde temaslarda bulunmak için on kişilik bir ABD heyeti Ankara'ya geldi. ABD Savunma Bakanlığı Üretim Dairesi Başkanı Sullivan Başkanlığındaki heyette asker ve sivil uzmanlar bulunuyor. Daha önce Savunma Bakanlığı yetkililerinden Garber Başkanlığındaki heyetle yapılan görüşmelerin bir devamı olan bu temaslarda Türkiye heyetine Büyükelçi Rahmi Gümrükçüoğlu başkanlık ediyor.

Türkiye, NATO standartlarına uygun olarak üretilecek ve diğer üye ülkelere ihraç edilebilecek bazı ürünlerin sanayinin Türkiye'de kurulmasını istiyor. Özellikle Türkiye'nin tekstil sanayiinde içinde bulunduğu darboğazın aşılmasında önemli bir payı olacağı düşünülen üniforma yapımı ve ihracı üzerinde duruluyor.

Ayrıca ağır savaş sanayii dallarından elektronik aygıtlar, cephane ve füze yapımı, bazı maden alaşımlarının geliştirilmesi gibi konular üzerinde görüşmeler yapıldığı, Adapazarı tank palet fabrikasının tank yenileme ve geliştirme fabrikasına dönüştürülmesi olanaklarının araştırıldığı belirtildi.

DÜZELTME

Gazetemizin 29 Mayıs tarihli sayısında "TİKP Bingöl İl Başkanı Ömer Bakkal: Saldırıya uğrayan arkadaşlarımız 10 gündür gözaltında" başlığı ile çıkan haberde bazı yanlışlıklar yapılmıştır.

Ömer Bakkal TİKP Bingöl il başkanı değil il yöneticisidir.

Saldıranlar DDKD ve Şıvancılar olarak çıkmıştır. DHKD ve Özgürlük Yolcuları olarak düzeltir özür dileriz.

KAYIP—Sarız Nüfuz İdaresinden aldığım hüviyeti mi kaybettim. Hükümsüzdür.

DAVUT KAYGISIZ

Yeni zamlar...

(Baştarafı 1. sayfada)

önceki gün Türk Hava Yollarının iç hatlar yolcu taşıma ücretlerine ve Sümerbank'ın yünlü kumaşlara yeni zamlar yapmasıyla devam etti.

Hükümet IMF ile görüşmelerin başlamasına pek az bir zaman kala özellikle Kamu İktisadi Teşebbüsleri (KİT) tarafından üretilen ürün fiyatlarına zam yaparak IMF'yi etkilemeye çalışıyor. Bilindiği gibi, IMF'nin anlaşma için öne sürdüğü koşullardan biri de KİT' lerin zararlarının devlet hazinesinden karşılanması politikasından vazgeçilmesi ve bu amaçla KİT ürünlerine önemli miktarda zam yapılmasıydı.

ESAS DALGA

Ancak, yapılan bu zamların sembolik nitelikte olduğu ve esas zam dalgasının IMF ile anlaşmanın gerçekleştirilmesinden sonra geleceği anlaşılıyor. Hükümet, bu zamlarla IMF-Türkiye anlaşmasının yapılmasından sonra gerçekleştireceği zam furyasının küçük bir örneğini sunarak IMF'ye ürün fiyatlarına zam konusunda güvence vermeyi amaçlıyor.

Öte yandan, bu zam dalgasının yalnızca KİT ürünleriyle sınırlı kalmayacağı da anlaşıldı. IMF' nin, işçi dövizlerine uygulanan yüksek kurun ithalata da uygulanması isteğinin uygulanmaya konmasından sonra başta petrol olmak üzere bütün ithal maddelerinin yurt içi piyasa fiyatları önemli ölçüde artacak.

İŞÇİ VE KÖYLÜLERİN DURUMU

Öte yandan IMF bu istekleri yanında işçi ücretleri ve tarım taban fiyatlarının da düşük tutulmasını bir koşul olarak öne sürüyor. Bu durumda tükettiği bütün ürünlere zam gelen, ama satınalma güçü yeterince yükselmeyen çalışan kitleler daha da büyük güçlükler ve geçim sıkıntısı içine düşecekler.

Bütün bu nedenlerle IMF—Türkiye anlaşması çalışan kitleler açısından kısa bir süre içinde çok önemli sonuçlar doğuracak.

Luns: "Rusya...

(Baştarafı 1. sayfada)

gün sürecek toplantılarda SALT, U-2 Türkiye Yunanistan ilişkileri, Yunanistan'ın NATO'nun askeri kanadına dönmesi ve Helsinki anlaşmasından sonraki durum görüşülüyor.

Toplantıların başlamasından önce bir basın toplantısı düzenleyen NATO Genel Sekreteri Josef Luns Sovyetler'in silahlanmasının saldırıya yönelik olduğunu, özellikle SS-20 lerin Batı Avrupaya yönelik orta menzilli füzeler olduklarını açıkladı. Orta menzilli SS-20'lerin Amerikayı katiyetle hedef almayacağını belirten Luns, Avrupa'nın SS-20 lere iyi bir cevap bulması gerektiğini söyledi. Nötron bombasına karşı mücadele Rusya'nın büyük başarısıdır diyen Luns, Rusya'nın özellikle tank bakımından bütün Avrupa ve Amerika'yı geçtiğini ve Rus tanklarına karşı nötron bombasının yaygınlaştırılmasının şart olduğunu belirtti. Türkiye konusunda görüşlerini açıklayan Luns, Türkiye'yi kaybetmemek için Türkiye'ye acil yardım yapılması gerektiğini sözlerine ekledi. Petrol sıkıntısı üzerinde de duran Luns petrol sıkıntısını bazı NATO ülkelerinin savunmalarında kısıntı yapmak zorunda bırakmasını talihsizlik olarak niteledi.

ÖKÇÜN, VANCE VE GENCHER İLE GÖRÜŞTÜ

NATO toplantısında konuşan Dışişleri Bakanı Gündüz Ökçün ABD Dışişleri Bakanı Cyrus Vance ile görüştü. Ökçün-Vance görüşmesinde özellikle U-2 casus uçakları sorununun görüşüldüğü bildiriliyor. Görüşmeden sonra bir açıklama yapılmadı.

Almanya Dışişleri Bakanı Gencher ile görüşen Ökçün görüşmeden memnun kaldığını söyledi. Ökçün Gencher görüşmesi hakkında açıklamada bulunan Alman yetkilileri görüşmenin olumlu geçtiğini ikili ilişkilerin daha da geliştirileceğini bildirdiler.

ÖKÇÜN YUNANİSTAN DIŞİŞLERİ BAKANIYLA GÖRÜŞECEK

Dışişleri Bakanı Gündüz Ökçün'ün Yunanistan Dışişleri Bakanı Yorgo Rallis'le bir görüşme yapacağı bildirildi. Görüşmede iki ülke arasındaki sorunlar görüşülecek.

Ökçün bugün saat 10.30 da da İngiltere Dışişleri Bakanı Lord Carrington'la görüşecek.

Demirel...

(Baştarafı 1. sayfada)

ruluna Süleyman Demirel bir kutlama mesajı gönderdi. Demirel'in yanısıra Alpaslan Türkeş ve Sağlık İş Sendikası Başkanı Mustafa Başoğlu da kongreye birer mesaj gönderdiler.

Hollanda Ülkücü Türk İşçileri Derneğinin 5. Genel Kurulu Amersfoort şehrinde sıkı önlemler altında yapıldı. Kongrede ilk konuşmayı dernek eski Başkanı ve MİT Ajanı olduğu söylenen Orhan Yılman yaptı. Daha sonra söz alan Avrupa Ülkücü Türk İşçileri Dernekleri Federasyonu Başkanı Serdar Çelebi de konuşmasında hükümete çattı.

Seçimler sonunda oluşan yeni yönetim kurulu şöyle: Orhan Yılman, Hasan Gümüş, Ahmet Ersen, Hüseyin Dede Akşar, Mustafa Özbaşı, Alaaddin Kıylu, Mustafa Kalın, Musa Eker, Mehmet Sofu, İlhami Başdoğan, Seydullah Satış, Necati Koçak, Durdu Kılıç, Ali Rıza Karacaer, Hilmi Doğan ve Yaşar Sönmez.

K.Maraş....

(Baştarafı 1. sayfada)

da kamu davası açıldığı ve sanıkların 17 ayrı suçtan yargılanacakları ifade edildi.

U-2'lerin uçuşu barışa hizmet ediyor mu?

(Baştarafı 1. sayfada)

dırmadan, Amerika'nın isteğini yerine getirmektir. Böylece biz de dünya barışına katkıda bulunmuş olacağız.

Eşkiyaya şirin görünerek ve onun isteği yönünde hareket ederek barışın sağlanabileceği nerede görülmüştür? Korkunun ecele faydası yoktur. Zorba karşısında ayakların titremesi, ancak zorbaya cesaret vermektedir. Amerika'nın SALT - 2'yi imzalamayı kabul etmesi, Sovyetler'e teslimiyetçi eğilimin, sonucudur. Başbakanın ve AP Başkanının U - 2'ler konusundaki tutumu da Amerika'dan esen bu teslimiyet rüzgarından etkilenmektedir.

Ne SALT-2'yi imzalamayı kabul eden Carter'in, ne de Hükümetin tutumu barışa hizmet etmiyor. Barışa hizmet etmek isteyenler önce savaş kışkırtıcısına karşı mücadele etmelidir. Hem Rusya'dan korkup onun uzattığı bildirileri imzalamak, hem de savaşa karşı hazırlanmak mumkün değildir. Yeni Çarlar direnmek isteyen her ülkenin önüne bazı belgeler uzatmakta ve onları boyun eğdirmeye çalışmaktadır. Onların barış hayalleri yaymasının amacı, dünya halklarının uyanıklığını köreltmektir. Direnme eğilimi gösteren ülkelerin savunma isteğini kırmaktır.

Bunun en tipik örneğini ülkemizde yaşıyoruz. Sovyetler'in barışçı kabul edilmesi ülkemize pahalıya mal oluyor. Sovyetler'den bir tehlike gelmeyeceğini esas alan "yeni ulusal savunma konsepti" oluşturmak isteniyor. Bu anlayış, savunmamazı zayıflatmakta ve direnme eğilimine darbe vurmaktadır. Geçen yıl Ecevit'e imzalatılan "işbirliği anlaşması"nın amacı da budur.

Bir yıllık deney Sovyetler'in yıkıcı faaliyetlerinden vazgeçmediğini gösterdi. Anlaşmaların altına atılan her imza, ayının ağzına bir parça bal dana çaldı. Sovyetler nihai senetlerden, siyasi belgelerden aldığı güçle, Güney Yemen'e, Kamboçya'ya, Afganistan'a, Zaire'ye saldırılar düzenledi. Beşinci kollarını her yerde daha hızlı bir şekilde harekete geçirdi.

U - 2'lerin uçuşunun asıl nedeni de Rusya'ya teslimiyettir. Kimse teslim olarak düşmanı ve saldırganı yumuşatamaz. Fransa ve İngiltere'nin "hoşgörüsü" Hitleri yumuşatmış mıydı? Tam tersine o, her boyun eğişten sonra yeni saldırılar düzenledi, yeni işgallere girişti. Hitler, güzel sözlerle durdu mu ki Brejnev dursun? Hitler'i Fransız Başbakanı Daladier'in barış çağrıları durdurabildi mi ki, Carter'in imzalayacağı SALT-2, Brejnev'i durdursun?

Hitler'i ve Nazi birliklerini durduran ne Münih senedi, ne de Hitler'in uzattığı belgeleri imzalayan teslimiyetçiler oldu. Nazi Almanya'sını, faşist zorbalık makinasını, direnmeden yana olanlar yendi. Dünya halkları zorbayı tarihin karanlıklarına gömerek ve yok ederek barışa ulaştılar.

Bugün dünyanın ihtiyacı yumuşama masalları değildir. Çünkü gerçek, dünyadaki çelişmelerin keskinleşmesi ve savaş tehlikesinin artması yönündedir. Barış istiyorsak, savaş kışkırtıcılığına karşı çıkmalı en başta savunmamızı güçlendirmeli, halkı moral olarak direnmeye hazırlamalıyız. U - 2 uçaklarının bizim savunmamıza bir faydası yoktur. Sovyetler'in saldırganlığını engellemesi de mümkün değildir. Zaten öyle olsa Brejnev'ler bu uçakların uçuşunu onaylamazdı.

Biz ülkemizde barış ve huzur istiyoruz. Türkiye halkının isteği de budur. Barış ve huzura en başta zorbalar karşı çıkıyor. Türkiye'deki zorbaların efendisi de Yeni Çarlardır. Dünya barışına ve ülkemizdeki barışa hizmet edecek olan cesur ve mücadeleci tutumdur. Sovyetler'in savaş planlarının karşısına dikilmektir.

ankara havası

(Baştarafı 1. sayfada)

dar bir şey yoktu.

Fakat olay gelişmeye başlamıştı bile. Akova, istifa kararını önce kader arkadaşı "altılar"a ulaştırdığında altılar derin bir düşünceye daldılar. Sonra gidip Ecevit'le bir görüşme yaptılar. Ecevit IMF ile görüşmenin arifesinde ve acil yardımın gelişine beş dakika kala böyle bir hareketin büyük sorumluluk yaratacağına dikkat çekti.

Bunun üzerine altılardan üçü dün öğle sularında Emlak Kredi Bankasında toplandılar: Ahmet Karaaslan, Mustafa Kılıç, Ali Rıza Septioğlu. Karar hükümette kalmadı ve altılar çatladı. Öngüt ve Alp ise bu ekipten daha önce kopmuşlardı.

İşte bu ortamda Akova, kısa istifa mektubunu yollayıp, AP milletvekili bir arkadaşının Çankaya daki evine çekildi.

Haber Meclise ulaştığında gazetecilerin sorularını cevaplayan Ecevit önce, istifanın kendisine gelmediğini söyledi. İki saat sonra ise istifayı yalanlamıyor, ancak bu konuda konuşmak istemediğini söylüyordu.

Bunun devamı gelecek mi? Şu anda en çok sorulan soru bu. Ama hükümet içindeki CHP'li olmayan Bakanlar da, şu anda işin Akova ile biteceği görüşündeler. Ama bu hükümetin "günü birlik" politikası o kadar çok şeye hakim olmuş ki, kimse çok uzun vadeli konuşmak, bağlayıcı bir söz söylemek istemiyor.

AP Genel Başkanı Demirel'e gelince, o bütün bu gelişmeleri dikkatle izliyor. Aslında Demirel, iki ayağı birden çukurda, ancak bütün yaz boyunca sürebilecek bir akaryakıt sıkıntısının sorumluluğunu üstlenecek, U-2'lere uçuş izni verme yükümlülüğü altına girecek, IMF'nin şartlarına boyun eğmiş olacak bir Ecevit Hükümetinin daha bir süre iş başında kalmasını ister gözüküyor. Bu durumda üzerine alacağı ağır sorumluluğun, hükümetin 16 aylık başarısızlığının kendisine kazandırdığı puanların kaybına yol açacağını biliyor.

Ama Demirel'in hesaplarının dışında da hesaplar var. Ve Demirel hiç istemediği bir zamanda, hiç istemediği bir sorumluluğa ortak olmak zorunda kalabilir.

İşte, yazın sıcak rüzgarı Ankara'yı toz dumana boğarken, herkes dikkatle dananın kuyruğu kopacak mı, kopmayacak mı, onu kestirmeye çalışıyor.

Aydınlık

Genel Yönetmen
ORAL ÇALIŞLAR

Sahibi BAYAS Basın Yayın A.Ş. adına FERİT İLSEVER
Yazı İşleri Müdürü: MEHMET ATABERK
Haber ve Makalelerden Sorumlu Müdür: S. AYDOĞAN BÜYÜKÖZDEN
Müessese Müdürü: O. GÜRHAN ERTÜR

Adres: Nuruosmaniye Cad. 3/3 Cağaloğlu - İstanbul
Tel: 26 52 44
İdare Tel: 26 54 37
Dizgi: Aydınlık Ofset Tesisleri
Baskı: İst. GÜNTUR
Dağıtım: GAMEDA

BÜROLAR
ANKARA: Meşrutiyet Cad. 32/8, Kızılay Tel: 25 38 69
İZMİR: Özgüler İşhanı, 452. Sok. 25/3, Konak Tel: 13 10 90 - 25 25 54
ADANA: Atatürk Cad. 113. Sok. Sefer İşhanı, Kat: 3, No: 16, Tel: 103 42
TRABZON: Cumhuriyet Mah. Kasım Sok. 27/10 Tel: 39 00

YURTDIŞI BÜROLARI
ALMANYA
Burgstr. 78
6 Frankfurt / M 60
Tel: 0611 437 595

FRANSA
95, Rue de la Jonguiere
75017 Paris

BELÇİKA
188 rue Josaphat,
1030 Brüxelles
Tel: 64 72 120

İSVEÇ
Gürgün
Duvgrand 5/A
1 tr. 17236
Sundbyberg
Tel: 08/296628

HOLLANDA
Bildstr. 53
Utrecht
Tel: 31 47 61

İSVİÇRE
Ch. des Cotes I
1020 Renens
Tel: 34 21 72

ABONE ÜCRETLERİ

Yurtiçi	Yurtdışı
3 aylık 450 TL	3 aylık 675 TL
6 aylık 900 TL	6 aylık 1350 TL
1 yıllık 1800 TL	1 yıllık 2700 TL

Not: Bu ücrete gönderilen ülkeye göre uçak postası ücreti eklenir.

İLAN TARİFESİ

2.4.6. sayfalar (santimi)	250 TL
3.5.7. sayfalar (santimi)	300 TL
Yayın İlanı (santimi)	100 TL
" " (Yayın Sayfasında)(santimi)	30 TL
Doğum, Evlenme, Ölüm (5 snt.)	350 TL
Küçük İlanlar (kelimesi)	5 TL

22340-431

Resmi Belgeler ve Olaylarla

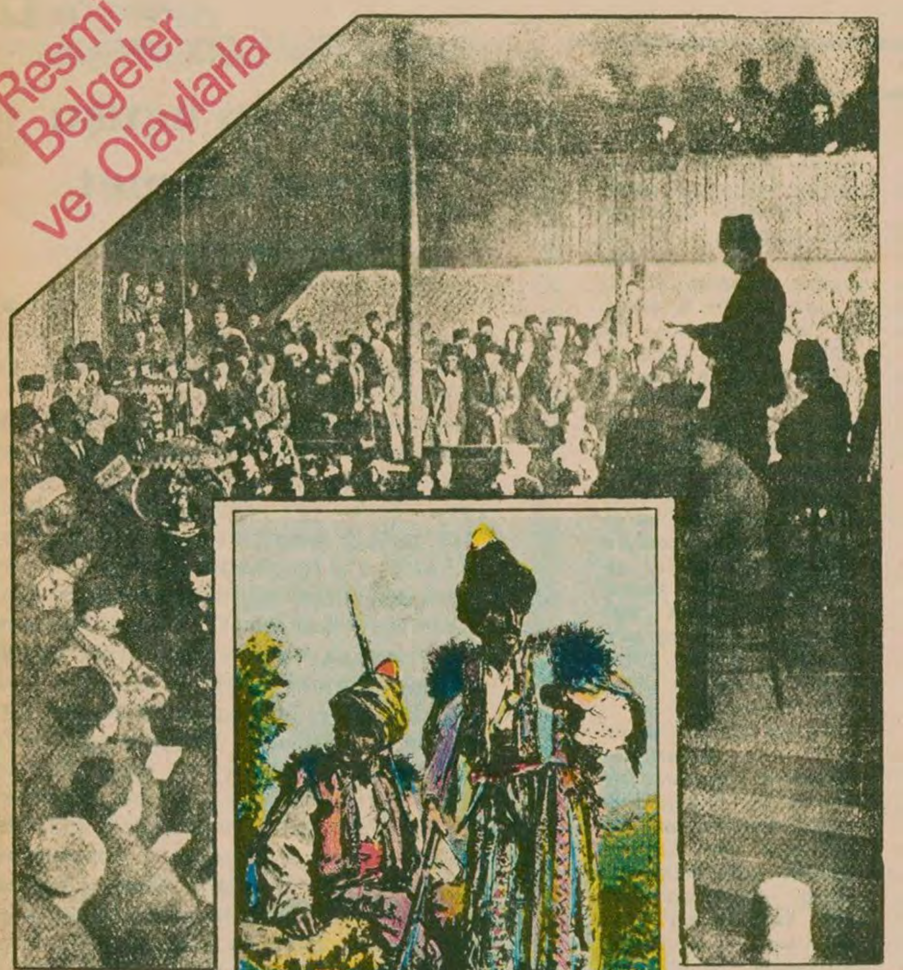

Aydınlık
BÜTÜN ÜLKELERİN İŞÇİLERİ VE EZİLEN HALKLAR BİRLEŞİN!

Kurtuluş Savaşında

KÜRTLER

4

1.BÖLÜM:ERZURUM KONGRESİNE KADAR

Hazırlayan:
AYDOĞAN
BÜYÜKÖZDEN

ERZURUM KONGRESI KARARI, MADDE 1

"Bu bölgeler halkı (Erzurum, Sivas, Diyarbakır, Elazığ, Van, Bitlis, Trabzon ve Samsun) kıvanç ve tasada tam bir beraberliği kabul eder ve mukadderatı hakkında aynı ülküyü amaç olarak alır. Bu çevrede yaşayan bütün İslam toplumları yürekli birbirine karşı fedakarlık duygularıyla dolu, yöre ve soy (ırk) özelliklerine saygılı özkardeştirler"

M.Kemal "Milletin irade ve birliğinden daha büyük bir kuvvetin olmayacağını" söylüyordu.

MUSTAFA KEMAL'IN ERZURUM KONGRESINDEN SONRA KÜRTLERE ÇAĞRISI:

"Sivil ve asker görevlilerden muhalefet eden olursa milletin irade ve egemenliğini gösteriniz"

Mustafa Kemal Doğuya gidiyordu, Erzurum'a... İngilizler de Anadolu'nun sömürgeleştirilmesi için Doğudaydılar. Bir yanda bağımsızlık için emperyalizme karşı bir yürüyüş başlıyordu, bir yandan da sömürgeci güçler halkı birbirine boğazlatmak için her türlü tertibin peşindeydiler. Mustafa Kemal, Kürtleri, Türkleri birleştirmeden sömürgecileri alt etmenin mümkün olmadığını görüyordu. Doğuda da bunun için gidiyordu.

"Ben Kürtleri ve bütün milleti bir nokta etrafında birleştirmek azmindeyim"

Osmanlı hükümeti, Mustafa Kemal'i Erzurum'a giderken Sivas'ta tutuklatmak istiyor, ancak başarısızlığa uğruyordu. İngilizler ise bir yandan Kongreye katılacak temsilcileri caydırmaya çalışıyorlar, bir yandan da tehditler savuruyorlardı. İngiliz kaymakamı Rawlington, bizzat Mustafa Kemal'e giderek *"Kongreyi topladıkları takdirde kuvvet kullanarak dağıtacaklarını"* söylüyor ve şu cevabı alıyordu; *"O zaman biz de kuvvete başvurarak kendimizi savunuruz. Kongre yapılacaktır."* Ve Kongre dışarda alınan güvenlik önlemleri altında açılıyor ve başarıyla yapılıyordu.

Nitekim Mustafa Kemal, Erzurum'da Kolordu Komutanlığı yapan Kazım Karabekir'e gönderdiği bir telgrafta amacını daha açık olarak şöyle açıklıyordu:

"...Ben Kürtleri ve hatta bir öz kardeş olarak bütün milleti bir nokta etrafında birleştirmek ve bunu dünyaya Müdafai Hukuku Milliye Cemiyetleri (Milli Hakları Koruma Cemiyeti) vasıtasıyla göstermek karar ve azmindeyim" (Atatürk'ün Tamim ve Telgrafları, IV, s.34)

Erzurum Kongresinin eşitlik, saygı ve özgürlük temelindeki birlik çağrısı

Mustafa Kemal bu düşünce ile Erzurum'a gidiyordu. Erzurum Kongresinde tartışılan en önemli konulardan biri de halkın arasında birliğin sağlanması konusu oldu.

Erzurum Merkez Heyetinin Kongreden sonra 8 Ocak 1919 tarihinde yaptığı bir toplantının zabıtlarında şu cümle göze çarpıyordu:

"Doğu Anadolu'nun korunmasında en büyük etken olarak Türklerle Kürtlerin birleşmesi öngörülmüş(tür)" (Belgelerle Türk Tarihi, Sayı: 61, s.11)

7 Ağustos 1919 günü Erzurum Kongresi bütün Anadolu'dan yükselen sömürgecilere karşı birlik ve mücadele isteğine karşı şu kararı birinci madde olarak kabul ediyordu:

"Bu bölgeler halkı kıvanç ve tasada tam bir beraberliği kabul eder ve mukadderatı hakkında aynı ülküyü amaç olarak alır. Bu çevrede yaşayan bütün İslam toplumları yürekleri birbirine karşı fedakarlık duygularıyla dolu, yöre ve soy özelliklerine saygılı öz kardeştirler." (Erzurum Kongresi Kararları, Madde:1)

Mustafa Kemal, Doğuda İngiliz parçalama çabalarına karşı halkın önüne bu sözlerle çıkıyordu. Kürt Türk, bütün halkı "öz kardeş" olarak gören bir anlayışla, "ırki ve sosyal durumlarına karşılıklı saygı" anlayışı içinde birliğe çağırıyordu.

"İngiliz propagandası bertaraf edildi. Kürtler de Türklerle birleşti"

Nitekim "saygı ve özgürlük" temeline dayanan bu anlayış çok kısa sürede meyvasını veriyor ve Mustafa Kemal şu müjdeyi veriyordu:

"Milli bağımsızlığımızı boğan ve vatanın parçalanması tehlikelerini gösteren İtilaf Devletlerinin uygulamaları ve merkezi hükümetin esir ve aciz durumu malümunuzdur... Bütün Anadolu halkı milli bağımsızlığını sağlamak için baştan aşağı birleşmiş bir hale getirilmiştir..

"...İngiliz himayesinde bir bağımsız Kürdistan kurulması hakkındaki İngiliz propagandası ve bunun taraftarları da bertaraf edildi. Kürtler de Türklerle birleşti." (Nutuk, Belge 19)

M.Kemal Kürtleri bağımsızlık için mücadeleye çağırıyor

Mustafa Kemal, Erzurum Kongresinden hemen sonra İngilizlerin tahriklerine karşı bölgedeki bütün Kürt ileri gelenlerine Kongrenin kararlarını duyuruyor ve onları birliğe çağıran mektuplar yolluyordu. İlk mektubunu Mutki'de aşiret reisi olan Musa Bey'e gönderdi. Mektupta, Mustafa Kemal, Musa Bey'in Bitlis'in geri alınmasında, düşmanın Mutki'den çıkarılmasında gösterdiği çabaları övüyor ve şunları söylüyordu

"Fakat bütün bu fedakarlıkların sonunda ...düşmanlarımız bugün devlet ve milletimize karşı pek haince bir vaziyet alarak memleketimizi tamamen parçalamak ...milletimizin egemenlik hakkını ve bağımsızlığımızı elinden alarak köle duruma düşürmek için çalıştıkları ...pek aşikar olarak görülüyor...

"...Milleti birleştirmek ve hayatımıza kastetmek isteyen düşmanlarımıza karşı kuvvetli bulunmak amacıyla Erzurum'da bir Kongre yapılmıştır... Kayıtsız şartsız milletimizin bağımsızlığı ve yurdumuzun bölünmezliği yolunda hasıl olan birliği, dışarı ve içeriye karşı temsil amacıyla Kongrece bir "Heyet-i Temsiliye seçilmiş ve kabul edilmiştir... Vatanımızın kurtuluşu ve saadeti için elele vererek çalışacak bir zemin oluştuğundan dolayı cidden pek büyük memnuniyet hissetmekteyim... Celal Bey biraderimizin size getireceği tüzük gereğince sizden derhal teşkilat kurmanızı ve hiç bir tarafın ve kimsenin müdahale ve muhalefetine izin verilmemesini... sivil ve asker görevlilerden muhalefet harekatı görüldüğü takdirde, milletin irade ve milli eğemenliğin gösterilmesi gerekeceğini zatıalilerinize ayrıca arz ve rica ederim." (Nutuk, Vesika 47)

Mustafa Kemal, Musa Bey'den başka Küfrevizade Şeyh Abdülbaki Efendi, Şırnaklı Abdurrahman Ağa, Dirşurlu Ömer Ağa, Muşarlı Resul Ağa, eski milletvekillerinden Sadullah Efendi, Şeyh Mahmut Efendi, Nurşinli Şeyh Ziyaettin Efendi, Garzan'da rüesadan Çemil Çeto'ya da ayrı ayrı mektuplar gönderdi. (Nutuk, Belge 48,49,50, 51,52,53)

M.Kemal devlet egemenliğini Kürtlere emanet etmekten çekinmiyordu

Bu mektuplarda da durum inceleniyor, işgalci devletlerin milleti köleleştirmek istedikleri açıklanıyor, İngilizlerin Diyarbakır'da halkı aldatmak için oyunlar çevirdiği belirtiliyor ve şunlar söyleniyordu:

"Bugun için tek kurtuluş çaresi milletin birliğini bütün dünyaya göstermek ve kutsal hukukumuzu milletin göstereceği kudret ile kurtarmaktır."

Bu mektuplar Mustafa Kemal'in bağımsızlık mücadelesinde dayandığı ilkeleri göstermesi bakımından son derece önemli belgelerdir. Sömürgecileri defetmek için tek silah halkın bağımsızlık ve egemenlik ilkeleri etrafında toplanacak birliğiydi. Ve Mustafa Kemal bu birliğe ve millete güveniyordu. Bu öylesine bir güvendi ki, mektup yazdığı şahısların Kürt olduklarına bakmadan onlardan Osmanlı devletine karşı milletin iradesini göstermelerini istiyor ve devlet görevlilerinden muhalefet edecekler olursa susturmalarını talep ediyordu. Kısacası, bu şartlarda Mustafa Kemal Doğuda devlet egemenliğini Kürtlere teslim etmekten zerre kadar bir çekingenlik duymuyordu.

Bu konuda kuşkusu olanlar da vardı. Kazım Karabekir *"son derece basit ve cahil adamlara bu kadar önem ve değer verilmesini"* hatalı buluyor ve onların *"bu yetkiyi kötüye kullanabileceklerini"* söylüyordu. (Mahmut Goloğlu, Erzurum Kongresi, s.113)

Kürtler M.Kemal'in güvenini boşa çıkarmadılar

Mustafa Kemal bu düşüncelere itibar etmedi. Gerçekten de bağımsızlık için savaşanların önünde Mustafa Kemal'in koyduğu bu yoldan başka bir çözüm yoktu. Mustafa Kemal gelen muhalefete rağmen hiç tereddüt etmeden yolunda ilerledi. Mektup gönderdiği Kürt ileri gelenlerini, bölgelerinde milli teşkilatlar kurmaları için teşvik etti. Onları Sivas'ta toplanacak milli kongreye delege olarak davet etti.

Olaylar Mustafa Kemal'in bu politikasının doğru olduğunu gösterdi. Mustafa Kemal'in Kürtlere gösterdiği güveni Kürtler geri çevirmediler. Sivas Kongresi öncesi İngilizlerin Kürtleri kullanarak Kongreyi dağıtma çabaları boşa çıktı ve Kürtler kararlı bir şekilde bağımsızlık için mücadele edenlerin saflarında yer aldılar.

Nitekim daha sonra, Lozan Konferansı sırasında, İngilizlerin Kürtlerin Kurtuluş Savaşına katılmadıkları ve iyi döğüşmedikleri şeklindeki sözlerine karşı, İnönü kürsüye fırlayarak şunları söyleyecekti:

"(Lord Curzon'un) son savaşlarda Kürtlerin kötü döğüşmüş olduklarını söylemesine gelince, Türk Temsilci Heyeti, Dünya Savaşı ve Bağımsızlık Savaşına katılmış Türk ordusunun bütün komutanlarının, yurdun kurtuluşu için Kürt halkının yaptığı hizmetlerden ve katlandığı fedakarlıkları saygı ve hayranlıkla belirttiklerini söylemeyi bir ödev bilmektedir." (Lozan Konferansı Tutanakları, Seha Meray, Cilt 1/1, s.348)

Yarın:
Mustafa Kemal:
"Tarih, bir milletin varlığını ve hakkını hiç bir zaman inkar etmez"

Erzurum Kongresi Türkiye'nin bağımsızlık mücadelesinde bir dönüm noktası oldu. Yukardaki fotoğrafta, M.Kemal ve Erzurum Kongresine katılan üyeler görülüyor.

Kurtuluş Savaşı bütün Anadolu insanlarının her türlü fedakarlığa göğüs germeleri, bağımsızlık için canlarını esirgememeleriyle başarıya ulaştı. Yukarda, M.Kemal binbir yokluk içinde savaşan cephedeki askerlere malzeme taşıyan bir deve kervanındaki insanlarla konuşurken görülüyor.

Milli Eğitim Bakanlığınca yayınlanan İslam Ansiklopedisine göre

KÜRTLERİN SOY VE TARİHLERİ

İSLÂM ANSİKLOPEDİSİ
İSLÂM ÂLEMİ
TARİH, COĞRAFYA, ETNOGRAFYA VE BİYOGRAFYA LUGATİ
KUTADGU BİLİG – KUVEYT
ÜÇÜNCÜ BASKI
M.E.B.
DEVLET KİTAPLARI

ÖZET

Dil ve tarih verilerine dayanılarak bir İrani kavim olduğu belirtilen Kürtlerin kökenleri çok eskilere dayanmaktadır. XX. yüzyıl başlarında Kürtlerin, atalarının bugün oturdukları bölgede çok önceleri yaşamış ve varlıklarına ilk kez Sümer eşik taşlarında rastlanan Karduklar olduğu söyleniyordu. Daha sonra bazı incelemeciler bu iki kavmi birbirinden ayırdılar. Fakat aynı yazarlar bu bölgede milattan önce görülen Cyrtii adı verilen kavmin İrani Kürtlerinin ataları olduğunu belirttiler.

④ 7.YÜZYILDA KÜRTLER ARAP İSTİLASINA KARŞI UZUN ZAMAN DİRENDİLER

- *9. Yüzyılda Ön Asya'ya gelen bazı Türk kabileleri Abbasilerin hizmetinde Kürt isyanlarının bastırılmasında önemli rol oynadılar*
- *İslamiyetten önceki dönemlerde Gassan Arap hükümdarları ile Kürtler çeşitli defalar çarpıştılar*

Geniş manada merkezi Kürdistan'a tekabül eden al-Zavzan (zozan, Kürtçede "yaz otlağı" demektir) tabiri müphem bir mahiyet arzetmektedir.

ZAVZAN BÖLGESİNDE BAŞNAVİ VE BOHTİ KÜRTLERİNİN BİRÇOK KALELERİ VARDI

İbn Havkal'a göre, Zavzan meliki al-Dayrani (Deranik, Vaspurakan Ermeni kralı) unvanını taşımakta idi. Mukaddasi, Zavzan'ı Cazirat İbn 'Omar'in bir nahiyesi olarak kabul etmektedir. (1) Daha sonraları, muhtelit Kürt ve Hıristiyanlar ile meskun bölge gittikçe genişledi. İbn al-Aşir'e göre, al-Zavzan, Musul'dan 2 günlük mesafeden başlayarak, Hilat yakınlarına kadar uzanıyor, Azerbaycan tarafından da Salmas'a kavuşuyordu. (2) Buralarda Başnavi vi Bohti Kürtlerinin birçok kaleleri vardı; evvelkiler Barka, Başir (ve Fanak)'ı tutuyorlardı. İkincilerde ise, şunlar vardı: Malik'lerinin oturduğu Curzakil (Gurgil), Atil (Naş Atil?), 'Allus, Baz alhamra. Nihayet şunlar Musul hakimlerine (Zengiler) ait idi: Alki (Elk), Arvah, Bahavha (Bekuki, Barvari'de) Borhö, Kingavar (?), Nirva ('Akr'in doğusunda?) ve Havşab. Yakut'un metni pek güvenilir gibi değildir. Burada adları geçenler, Hamdani ve Zangiler tarafından yavaş yavaş ilhak edilen Kürt kaleleri olabilir.

7.YÜZYILDA ARAP İSTİLASINA KARŞI KÜRTLER SAYISIZ DEFA İSYAN ETTİ

Masudi İslamiyetten evvelki devirlerden, Gassan Arap hükümdarları ile Kürtler arasındaki çarpışmalara dair rivayetler nakleder. (3) Müslüman Araplar da Takrit ve Hulvan'ın işgalinden sonra Kürtler ile temasa gelmişlerdir. Sa'd b. Abi Vakkas, Musul üzerine yürüyerek, Kürtlerin bulunduğu nahiyeleri (al-Marc, Ba-Nuhazra, Hibtun, Dasin vb.) işgal etti. Bölgenin istilası 'İyas b. Ganam ve 'Utba tarafından tamamlandı.(4) 639'da Araplar Hüzistan'da Ahvaz'ın İranlı valisi al-Hurmuzan ile el-birliği eden Kürtlere karşı harekete giriştiler. Fars'ta da Kürtler 642'de Fasa ve Darabcird'in müdafaası esnasında yine İranlıları tuttular. Ahvaz Kürtlerine karşı 'Omar'ın birçok defalar kuvvet göstermesi icap etti. (5)

ARAPLAR ŞEHRİTOR'A İSLAMİYETTEN ÖNCE GELMİŞLERDİ

Diğer taraftan 'Omar devrinde Kürtler Karha Irmağı havzasının orta kısımlarına (Şaymara. Masabazan) tecavüz ettiler. Buralarda Farsça Yakubi devrine kadar yaşamıştı. Araplar Şahrizur'a İslamiyetten evvel gelmişlerdi; fakat Şahrizur, Darabaz ve Şamgan'ın 643'teki son işgali kanlı mücadelelere sebep oldu. Güneyde Basra Valisi Abü Musa 645'te Beruz ve Balascan Kürt isyanlarını bastırmak mecburiyetinde kaldı. Fakat Arap istilası sırasında Müslümanlığı kabul etmiş olan Kürtler arasında takım takım eski dinlerine dönenler oluyordu. Kürtler halife 'Ali devrinde İranlılar ve Hıristiyanlar ile beraber Ahvaz civarında al-Hirrit ve Fars isyanlarına iştirak ettiler ise de, reisleri Ram-Hurmuz da mağlup edildi.

Emevi halifesi 'Abd al-Malik devrinde Ermeniye'yi ve Azerbaycan'ı ele geçiren al-Muhtar da Kürtleri tenkil etmek vazifesi ile, Hulvan'a bir vali tayin etmiş idi. Fakat al-Muhtar'ın ölümü bu planın tatbikini akamete uğrattı. Aynı halife devrinde, 'Abd al-Rahman 702'de Fars'ta Sabur Kürtleri ile birleşti. Kürtler Fars'ı yağma ettiler ise de, al-Haccac tarafından cezalandırıldılar. 746'da Sabür Kürtleri halife Marvan IIye isyan eden ve Sabur'u muhasara eden Haricilerin müttefiki Süleyman'a karşı koydular. Bizzat halife Marvan'ın annesi bir Kürt cariyesi idi.

Abbasi halifesi Mansur zamanında, Ermeniye'de Hazar istilası (764) birçok isyanlara yol açtı. Birkaç sene sonra Kürtler, Musul isyanı ve bunun Hemedan'a olan tesirleri vesilesi ile, yeniden bahis mevzuu oldular. Manşur'un oğlu Ca'far bir Kürt cariyesinden doğmuş idi. (6)

Al-Mu'taşim devrine ait olmak üzere, 839 senesinde bir Kürt isyanı kaydedilir; Musul mıntıkasında bu isyana asil bir Kürt ailesinden gelen Ca'far b. Faharcis ön-ayak olmuş idi. Babageş'te mağlup olan Ca'far Dasin Dağına çekildi. ve orada halifenin ordularını bozdu. Türk kumandanı Aytah bu isyana nihayet verdi. 845'te İsfahan, Cibal ve Fars mıntıkalarında başgösteren Kürt isyanı, bir Türk kumandanı olan Vasıf tarafından bastırıldı.

1- İbnttavkal, s.250
2- İbn Al-Aşir Yakut, II, s.257
3- Masudi, Muruç, III, s.249.
4- Balazuri, Fatuh al-buldan, s.331
5- Fatuh, s.382, 389, al-Kamil, III, s.37
6- Tabari, III, s.442

Yarın:
Şaddadi Kürtleri çok aydın ve medeniydiler